南京新報

第三五三號
今日本報兩大張售洋三分
經中華郵政登記認為第二類新聞紙類
社址　復興路一三五號
編輯部　電話二一七八四
營業部　電話二一八八九

定報價目	
每月	九角
半年	四元九角
全年	九元
外埠另加郵費	

廣告刊例
每行十二字高
每日二角
每欄一百十五行
每日廿三元
以新五號字計
算八行起登

法幣慘跌影響奇大　黨府政局已如風燭
各方對孔祥熙同聲非難　意中之英借款恐難如願

（中聯社二十一日香港同盟電）茲據渝息、抗日諸黨派及國民黨內部、因法幣之慘跌問題、對孔祥熙非難之聲、益形喧囂、各地團體責問電報、紛至沓來、甚至有諷刺黨府財政、始終由孔氏一家壟斷、明顯指摘不顧國難之黨府要人、僅知維護個人資產、在外商銀行蓄積莫大私有金額云云、渝政府目下已呈極度不安之狀態、尤以中國共產黨更猛烈攻擊孔氏、該黨每逢有機會、則力言新階段之危機、而警告民族統一戰線、內部有分裂之虞、應行打倒不顧事實孔氏之輩、一般觀察、共部顯係懷抱企圖樹立國共合作之統一國防政府、故一時惹起各方注目、查國共對立紛爭、不僅止於中央政局而已、即在西北內地方面、亦漸成為普遍現象、西安蘭州及成都、重慶等地、最近國共兩黨、且演成將士黨部間之激烈民衆團體爭奪糾紛、結局仍為國民黨所彈壓、自蔣放棄武漢廣州以來、共產黨聲勢漸大、賴其實力積極進出於黨府內部、一般視察、遲早共產黨將向國民黨提出諸重要問題之解決、而逼使國共關係立於新之基礎上面、此事終不能免云云、

（中聯社二十日香港同盟電）據渝來電、黨府財政部當局、因法幣慘跌之眞相、業已判明、成為一重大政治問題、連日苦究其緊急對策、然其惟一倚賴之英國、對蔣新借款之措置、亦不易應付、故孔祥熙、已告束手、無法可施、因之各方面之不安氛氣、益形深刻、而事態日趨嚴重、當面責任者孔祥熙、已成為衆矢之的、尤以孔係歐美派之巨頭、而素有對日妥協傾向、各方早已不滿、共產黨近日果開始彈劾孔祥熙運動、十九日共產機關報新華日報、嚴重指摘財政部當局、向來專事對外依存主義及彌縫之策、對財政金融問題自主的根本政策、毫無樹立、而彈劾其失職云云、查對孔之非難、不僅共產方面、即國民黨內部、譴責財部之無能與弛怠之聲、亦甚高昂，孔之行政委員長兼財政部長之政治地位、已瀕於危境、由是觀之、黨府財政金融之破綻、與軍事上失敗、已相繼成一般之危機、咸謂蔣政權抗戰陣容、根本已將趨崩壞云、

蔣再乞憐外援　宋將繼孔登台

（中聯社二十一日上海電）據此間外人息、黨府財政之破綻、已釀成無可挽回之危機、責任者財長孔祥熙、終陷於四面楚歌、受國共二方之排擊、及宋子文派之非難、孔氏唯一依靠之英國、亦覺束手無策、雖電傳英當局、因黨府法幣之變動、正考慮新借款、加以維持、惟此說恐無實現之望、據金融家視察、英國對於黨府財政、若不繼續援助、於人於己、均屬不利、而今日方在華北華中、所推行之政策、將大見順利、際此英日在東京舉行英日談判、中國法幣、發生此種情形、深使英國為難、

（中聯社二十一日上海同盟電）繼法幣暴跌之後、又發生中國共產黨彈劾黨府財長孔祥熙之運動等、目下財政完全陷於混亂之渝黨府、正百方研求此彌補辦法、財政金融之對策、已充分顯示進退維谷之最後窮狀、又據重慶情報稱、聞黨方已決定以中中交農四行代表二十名、組織視察團、派赴歐洲各國、黨方此項之目的、乃謀研究各國在世界大戰後之經濟狀況如何、以備大戰後、復興中國經濟建設之借鏡、聞其派遣考察團之意義、實欲泣訴於援蔣國之財政金融界、以任何形式、懇請予以金融上之援助云、

（中聯社二十一日上海電）此間盛傳中國銀行董事長前任財政部長宋子文、不日將在重慶政府中、担任某要職、惟據香港傳來消息、此事尚未能記實、有人往訪宋之祕書、彼幷不願言及、惟從最近法幣動態、及現任財政部長孔祥熙辭職說觀之、宋再上台、實有可能、至有人期待宋任職後、可堅定幣制、則未免太過奢望、決縱有回天之力、恐亦難挽此目前法幣危機耳、

天津北京兩地民衆　先後舉行反英運動
召開大會決定具體辦法

【中聯社二十日天津同盟電】天津華人反英大會、業於二十日上午舉行、關於反英運動之具體方法、經協議結果、已決定如左、即自二十三日起、將開始猛烈之運動、一、以對英不作買賣之辦法、組織不買英貨、不售中日貨之大同盟、促進天津地區斷然施行實質的對英經濟封鎖、一、對服務於英人手下之英工部局華人巡捕、及其他親英華人等、以種種方法、加以壓迫、使之反省、但對於改過自新、復歸華街者、則以同志歡迎之、一、因反英運動而致華人遭受損害之救濟方法、決於最高委員會內、設置救濟部、以籌劃之、對自英租界遷入華街者、助其斡旋、介紹店舖住宅等、一、擴大強化向來之反英各宣傳機關、一、每逢有機會時、將反英運動之眞相、報告海外、尤其對印度南洋及其他全東亞等、以期貫徹目的云、

【中聯社二十日北京同盟電】北京民衆反英運動、由於當初之示威、及要求英僑撤退等之激烈舉動、故進而引起開封濟南天津等處之排斥英貨、猶如星火之燎原、此項運動、已漸擴大至各主要都市、抵制英貨運動、已風行於最近反英氣運深刻化之北京、北京特別市公署、頃已決定全面排斥英貨及對英絕緣、特於二十日召集各團體代表、實行一百七十萬市民連合開始排英、
一、不使用英貨、
（個人方面）、
二、不向英商購貨、
三、不受雇於英人、
四、不與英人合作、
（商人方面）、
一、現在所存之英貨、除委託所屬之同業公會個別販賣以外、絕不能再進英貨、
二、既訂之定貨契約、應迅即設法解約、
（團體方面）、
一、自動實施上述之條項、
二、迅即解散與英人合作事業、嗣後不再合作、

黨方財政捉襟見肘
日內恐有更悲慘之發展

滬金融市場大變動

【中聯社二十一日上海電】此間金融市場、昨日變動更劇、英匯跌至四便士七五、即法幣五十元五角、合英金一鎊、黨金漲至三千九百五十五元、實為有史以來所未有、依形勢觀察、恐突破四千元大關、劃匯貼水、竟漲至二百元之巨、一時市場大呈混亂、人心惶惶、黨府財政之枯竭、至此已暴露無遺矣、不日恐有更悲慘之發展、亦未可料、

【中聯社二十一日上海電】滬金融界近日已呈極度紊亂狀態、法幣一跌再跌、黑市外匯、緊張異常、今日現金創高紀錄、漲至三千四百六十元、統一各債、因電傳黨方決停止付息、遂呈空前慌跌、人心恐慌、達於頂點、雖華方宣稱、黨府已電四行、決心穩定金融、惟外電亦認法幣制受影響、業已混亂、滬金融界危機、恐無挽回希望、前途如何發展、各界深為注意、因滬金融界動態、足以決定戰局也、

滬英兵暴行案　英方推諉卸責

【中聯社廿一日上海電】大西路英哨兵不法行兇事件、日本警備隊、上海市府、又華中公司、已向英方提出嚴重抗議、惟英方對此事實、竟全然加以否認、謂該華人之受傷、係觸及鐵柵、並非英哨兵所刺、即對於共同檢證、亦故意拒絕、察其用心、百般推諉希圖卸責、可謂狡猾已極、惟日方態度堅決、當能斷然對付也、

本報初周紀念徵文啓事

本報出版於去歲八月一日、瞬屆一載、才軽任重、綆短汲深、愧鮮獻替、勉盡職責、茲者適逢初週紀念之期、又值和平運動促進之日、用特徵求鴻文、以光報册、不問論文・記述・詩歌・圖畫、凡惠賜者、一體歡迎、擇尤刊布、惠件請於三十日前寄本報編輯部、

天津租界冷淡　華街逐漸繁榮

【中聯社二十日天津電】天津租界內、此次因日方之隔絕、呈露慘淡氣象、商業貿易、均陷停頓狀態、現租界外尤以華街一帶、因租界內之華商陸續遷此、漸呈繁榮狀況、查華街商幹巷、針市街、估衣街等一帶、頃以華人商店均行遷集、幾成為商品批發街、營業異常活躍、購買力亦較之隔絕前增加三四成、與此等商店聲有密切金融關係之銀號、錢莊等、遷此者、亦已有二十三家之多、狡猾之英租界當局、近因睹華人紛紛遷出、甚恐租界內之繁榮將盡數移至華街、工部局情極狼狽、竟阻止華人遷出、然英僑自身、目下亦已發生動搖、對東京會談之前途、懷抱悲觀、恐懼此後日方將更强化租界之對策、預料將來自身營業、毫無發展希望、竟有二三英商、豚毛公司已告停業、此外企圖遷至華中方面、為數甚衆云、

黨稅收銳減　借債度日

【中聯社廿一日上海電】據經濟界方面統計黨政府稅收總額、已不及戰前之二十、而能抗戰至二年之久者、則惟內外債是賴、內債截止現在、共發十六億五千元、外債共達三十億元左右、即使以後不再舉債、財政危機已難避免、

美國海軍將校　憤慨蘇聯無禮

【遠東社通訊】歐亞聯絡船「氣比丸」、於去月十四日上午六時抵達敦賀、該輪是由華盛頓出發經由歐洲赴馬尼拉就任美國亞洲艦隊海軍上尉美國人伊巴多（二十九才）與其夫人愛車巴（二十七才）同伴由浦潮赴日、經由橫濱前往馬尼拉、據語記者謂、西伯利亞鐵路、予僅乘火車通過、並沒停留、由車中看下蘇維埃的街道、實在污穢、其不衞生的地方、不得不先吃一驚了、至於在稅關檢查的時候、全身均被搜查、甚至命共脫去鞋襪、嚴密檢搜、此種野蠻之蘇聯官憲的態度、實不勝憤慨、

日十八萬僧侶　感謝軍人報國

【同盟社二十日東京電】日本全國五十六宗派各貫長、及各宗務當局者所組織之中央機關、財團法人、佛教聯合會、對於大日本忠靈顯彰會之趣旨事業、表示全面的贊意、以前係由該會會長菱刈大將、常任顧問山岡萬之助、與其他幹部接洽、由十九日午後二時起、在芝公園地方之佛教聯合會本部、開理事會、結果已將協議各種問題通過、遂決定以五十六宗派宗務總長之連名、而通知全國各宗派七萬之寺院、十八萬之在職僧侶、使一致總動員、以為感謝戰士顯彰忠靈之大運動、其具體問題、即在以此為國民精神運動、而喚起全國八千萬信徒、而在各寺院、為說教講演與說法、每一次演說、皆定為一二日之久、務期提醒戰士之覺悟、並表示願為國家總力戰士之決意、更擬由八月起、實地由各府縣之人民、實行向軍人表示感謝其報國之眞誠、藉以闡彰忠靈、而舉超度之實云、

英將放棄援蔣政策　以保障其在華權益
郭泰祺求援不得要領

【中聯社二十日香港同盟電】茲據重慶來電稱、黨府駐英大使郭泰祺、根據黨府急訓令、特於十九日上午八時、會見英外相哈利法克斯申訴、目下黨府財政金融之正面危機、有泣求英國允諾應急借款之概、英外相當答稱、尚須加以考慮、僅以財政窮狀而欲乞英國同情、未得具體結果之渝黨府、頗感不安、以為日英東京會談之再開、與英國對蔣援助之躊躇、有連帶關係、且頗傳英國以日方保障其在華權益為條件、而放棄歷來之援蔣政策、致使黨政府大受衝動、

蘇聯紅軍中　軍黨要員傾軋
機關報極力指摘

【遠東社通訊】蘇聯紅軍、雖自誇其軍紀為鐵的紀律、但紅軍內部曾有過數字的醜正事件、其原因由於軍部與政治部的軋轢、佔大多數、這是蘇聯紅軍機關報公然承認的地方、最近到着的「紅星報」載着有一件由於軍隊政治部書記對軍指揮官的嫉視反感、致將有為的指揮官附諸裁判的實例、並促軍隊政治部書記的反省、該報關於最近紅軍政治本部發布的軍隊指揮官及政治部部委員的權威保障及強化一點、登載對於軍隊黨機關書記所給與的命令、是說明軍隊黨機關書記所給與的命令、是說明軍隊政治局書記、屢屢以黨的立場、向軍隊指導部找尋瑕疵、結果、軍隊政治機關化為疑關指揮官面目的機關、據調查的結果、政治部員之中、由於個人的反感而為的復仇手段、時有向黨部誣告者、例如軍隊政治指導員支加羅夫以勤務上的失策、曾受軍指揮官的譴責、因之懷恨在心、對軍隊指揮官施以種種的讒訴、又其他政治指導員、黨機關書記的某某、因濫用黨部權力、誹謗長官、又若干的黨部書記、為着求得黨務上的成績起見、故意對指揮官找尋瑕疵、又軍隊技術官築城部長黎基伊曾述其因受國營機關的委托、受有特別報酬、從事於國營建築物的設計、因遭軍隊政治部的嫉妒、致他的正當行為、被人誹謗、結果、變作囚人、軍隊政治本部以部長、書記與其他的政治部員、對於蘇聯的國防上、凡有直接予以損害的行為、是有處以嚴刑的必要、它是這樣强調着、

日英會談前途發現曙光
雙方意見已趨一致
將向中外發表共同聲明

【中聯社東京二十一日同盟電】暗礁之日英會談、因英方之反省、在有田外相克萊琪大使之第三次會談中、關於衆認為最難關之一般原則上問題、雙方意見已趨一致、於二十二日之第四次會談上、首先即將交換關於以天津租界問題為背景之一般原則上問題之兩國方面備忘錄幷以共同公報之形式、向中外公表、關於一般原則問題之妥協始末、而日英交涉、即擬正式討議關於第二階段天津租界紛爭之具體問題、衆料至遲或許移向二十二日有田外相克萊琪大使討議之外、幷定再由加藤對克萊琪、哈巴托田中加藤對克萊琪、等天津日英兩方代表繼續討議、遇必要時、天津日軍代表、亦將參加、若是其體問題之大綱成立、則東京交涉將暫告一結束、或在天津實施執行具體大綱、衆測或將復舉行天津會議、總之、已有希望之東京會談、今後定能加速進展、

【中聯社東京二十一日同盟電】日英交涉本日以第三次會談、突破難關、英方遂承認第二次會談以來所未解決之原則論、而前途遂發現曙光、英國曾向本國政府請訓、而有田外相曾在首相官邸會見平沼首相、報告會談經過、其結果日政府遂預定明日上午九時、在首相官邸舉行臨時閣議、以決定當日所應衆行第四次會談之日方態度、此外首相並擬在閣議散會後、赴葉山離宮晉奏日皇、

【中聯社東京二十一日同盟電】日英會議、英方承認原則論、而日政府已預定明（二十二）日、一俟最後決定、即同時發表聲明、關於聲明形式、將在當日臨時閣議、加以協議、大約將由外務省發出公報云、

日英三次會談　空氣頗形緊張

【中聯社東京二十一日同盟電】日有田外相英克萊琪大使之會談、當午後〇時四十五分第三次會談終了時、外務省情報部、本日午後一時二十分、遂發表稱、今晨有田外相與克萊琪英大使之會談、由上午十一時四十五分起、午後〇時四十五分在外務大臣官邸進行、會談正向成功途徑進展中、次屆會議、預定二十二日（星期六）舉行云、

【中聯社二十一日東京同盟電】日英第三次會議、自十一時五分舉行、豫料本日之會議、為此屆交涉最緊張之一幕、克萊琪大使面貌緊張、毫無笑容、當即赴外相官邸二樓、南面會客廳之會談室休憩、會談時、首由克萊琪大使根據本國政府之訓令、披瀝英政府對日主張之見解、會談遂於緊張空氣中進行、共會談中心、係欲英方認識在前二次會談內日方所主張津地存在之政治狀態、幷容認日方所必要採取之處置、同時關於排除援蔣行為係繫於英方之允應與否、兩代表間、似均展開對峙形勢云、

倫敦各報力主　中止財政援蔣

【中聯社倫敦二十日同盟電】英政府對法幣之慘跌、是否繼續支持法幣、成為疑問之際、本日倫敦各主要報紙、均謂以財政援助黨政權、實以資金投諸深淵、皆力主中止支持法幣、財政新聞稱、易上所冀望者、無庸疑議、然此並不能成為復以財政援助黨政權之理由、若如斯則無異以資金投諸深淵、寇德報稱、所謂法幣安定資金一千萬磅、如何迅速用罄之事實、於此可見一斑、紀事報稱、法幣安定資金所遇各困難、不外為左列之三原因、
（一）日本控制黨政權各方面之結果、黨政權之輸出貿易、均歸諸日本之手、
（二）黨政權方面之不能繼續投資、
（三）渝黨政權所裝出之棉花、有歸日方支配之可能性

英絕黨方經濟援助　實為法幣暴跌所致

【中聯社二十一日東京同盟電】日政府之定例閣議、於二十一日上午十時、在首相官邸舉行、首由有田外相報告日英會議之經過、由石渡藏相述謂、「法幣之暴跌、有種種原因、余意英國之斷絕黨方財政援助、亦其暴跌原因之一、此項法幣之慘跌、且因有關稅聯銀券問題等之重要關係、故若以日方之地位而言、即應考慮有迅即樹立此項對策之必要、刻已在各省慎重研究中」云、繼由各閣員各陳意見、至下午〇時十分散會、

中山緊張一斑

【中聯澳社香港十九日電】中山訊、石岐附近緊張、日飛機散發傳單、勸與日軍親善、岐關車滿載難民赴澳門、往澳舟車、均停止開行、

黨方宣布戒嚴

【又電】中山當局、下令戒嚴、出入旅客、須受黨軍檢查、在深夜時如無特別憑證、不准通過、其他近海各鄉、亦一律加派步哨警戒、各機關各鄉公路電話、由當地自衞團隊派員監視、非為要公、不准借用、

港方大受影響

【又電】中山澳門交通斷絕、香港澳門兩地、向賴內地輸出供給之鮮魚蔬菜兩項、因而絕跡、市價驟趨高昂、

日方天津代表　舉行共同協議

【中聯社二十一日東京同盟電】有田克萊琪第三次會議經商酌結果、決定二十一日午前十一時起於外相官邸繼續舉行、

【中聯社二十日東京同盟電】英政府之回訓、對於十九日第二次日英會談之結果、二十日已有數次回訓到達英大使館、故克萊琪大使、與亨德森一等書記官、及哈巴托領事、終日舉行協議、以準備出席二十一日之第三次會談云、

【中聯社二十日東京同盟電】出席日英會議之天津代表及關係官、於二十日下午三時、假外相官邸、舉行外務陸軍之共同協議會、出席者計有外務省方面之加藤公使、東亞局長栗原、東亞局第一課長土田、東亞局第二課長杉原、天津領事田中、大使館書記官與謝野、事務官朝海、陸軍方面川村大佐、太田中佐、參謀本部課長長已、軍務課員山本等氏、對第一次第二次會談之經過、加以檢討後、就日方對於第三次會談之對策、交換意見、旋至下午四時散會云、

【中聯社東京廿一日同盟電】日有田外相午後一時、前往首相官邸、與平沼首相會談、報告當日午前日英會議之經過、舉行重要協議云、

勘誤

本報於（二十一）日本版專欄內「如何造成健全的輿論」一文、十七行與十八行應連接、第二十九行「眞」字下漏去「正」字、三十行第二字「只」字、係「至」字之誤、特此勘誤、又本篇原為孔局長對本報八月一日初周紀念所作、昨日匆匆、誤為發排、現將下半篇暫行停刊、於八月一日紀念特刊中再行續載、合亟聲明。

社論

法幣再行跌價

法幣一再跌價的經過情形，報紙上都有詳細的記載。當法幣由八便士跌至六便士左右時，本報曾爲文一論其理由，（見七月三日本報第二張第二版）這裏也不用再提起。而這裏所要說的，爲什麼在這個時候，法幣再行跌至五便士？以後是不是還要再跌？這樣的一跌再跌，對于蔣政府的前途怎樣？對于維新政府發行的華興劵影響怎樣？這一類問題，凡是稍爲留心時事者，所必欲得其要領所在，現在根據學理，根據事實，并根據事實的背景，略加說明如左：

在一般人的看法，以爲法幣所以再跌，是因爲一千萬鎊的基金，已經用盡，英國是否再行援助法幣，尚不可知，因之法幣價值，不能不跌落下來，這種看法，僅只是表面的，并不是核心問題所在，核心問題，還在蔣政府的實在沒有力量，換句話說，這時的蔣政府，因爲所佔領的地面減少，對外貿易的短縮，在經濟方面，已至山窮水盡，無法再行羅致，自己既陷到這步地位，即是自己太無氣力，太站不起來，單靠外力，當然不會成功，茲即以關稅一項而論，蔣政府以前收入最高數，幾佔總收入百分之五十以上，但自一九三八年六月一日起，到一九三九年五月三十一日止，蔣政府的海關收入，有百分之七八十，係在被佔各港徵得，在整個的一年中，此項稅收，只少在二十萬萬，蔣政府減少了這許多收入，當然減少許多力量，而況在對外通貨管理的場合之下，對外價值，一方面固然要靠牠在外國所保存的金銀，但最主要的，還要靠牠本國對外輸出的能力，假如牠能夠大量的輸出貨物，不管牠是工業品也好，農業品也好，牠就可以取得大量的外匯，購買大宗的洋貨，牠的貨幣的對外價值，也就可以維持，蔣政府現在對外的交通路線，全被割斷，當然無法取得此項利益，法幣價值，也當然會跌落下去。今後這樣的局面，如果長此下去，法幣價值，必然仍行下跌，或者有一日，跌到一便士乃至如歐戰後的紙馬克也未可知。

法幣既然再行下跌，對于蔣政府的前途，只少發生下列三種關係：（一）貿易方面：蔣政府現在的對外貿易，只有西北西南兩個新關路線，在此次法幣貶價之後，當然更減少輸入的效能，同時在輸出方面，大都側重土產，與一般工業國家性質不同，今次法幣貶價之後，使出口商人，更形減少收入，整個國家收入的差額，也同樣增大。（二）物價方面：因爲匯價的貶低，更形上漲，也即是說，在輸入方面，因爲缺乏匯兌，成本增加，當然會影響到一般商品的價格；同時，在這個紊亂局面之下，奸商必定利用機會，抬高物價，人民生活，更易感受高物價的壓迫。（三）資金逃避方面：因爲匯價的貶值，更形降低，人民對于法幣的信心，在這種情形之下，資金大部分的逃避，必所難免。合此三種關係，我們可以肯定的說，蔣政府整個抗戰的力量，今後必更要削減，假定國際情形，仍然沒有什麼變化，即此經濟困難一端，也會促蔣政府的早日傾覆，而和平也可早日實現。最後所要說的：維新政府所發行的華興兌換劵，在七月二十日以前，是與法幣多少有點關係，現在法幣既然一再跌價，而依照牠的趨勢，仍有再跌的可能，則所謂「本政府對於華興商業銀行，爾後許可其與舊法幣隔離，對外貨以獨立之價值基準試行之」的維新政府聲明，自然是必要的表示。惟有這樣的與法幣隔離開來，然後華興劵的價值，才不會受到影響，且可因此而信用益著。（卅）

汪氏聲明傳至重慶
黨府主和派極活躍
川將領密謀響應和平運動
蔣急調湘鄂桂軍入川監視

【中聯社二十一日香港電】茲據渝息、因汪精衛之無線電廣播、及中華日報揭載宣言以來、重慶屢次暴露之黨府內部及民衆之動搖、已預料之外所予四川軍閥方面之影響、更爲深刻、緣渝黨府自汪發表聲明以來、對於所予民衆之反響、雖在嚴重警戒之中、但主和派仍頗活潑、且其中包含多數、站於指導國民黨立場之有力份子、此情尤使人注目、其他川軍將領中之楊森、鄧錫侯、劉文輝、對汪氏之出馬、及吳佩孚之活動、亦積極化等事、均加重大關心、衆信四川軍閥中已屢在成都方面會合、就今後之態度方針、加以慎重協議、蔣介石命馮玉祥在四川計劃組新軍時、對川軍將領之動向、有重大疑惑、刻爲監視其起見、決定開拔、刻在前線之湖南薛岳軍隊、及湖北廣西兩軍、合計五師、以休養整理之名義、移駐四川、聞此項部隊、最短期間、即將開始調動云、

【又訊】乃渝外人顧問所談、渝黨府之建設後方鐵道計劃、刻陷於難以急速實現之狀態、諒爲缺乏專家所致、故已有將歷來鐵道關係之外籍顧問、改爲公路建設方面顧問之概、五月中被解雇之德籍顧問、亦即其中之一人、又外籍顧問、因經費之關係、漸在減少、傳黨府無再補充之意、惟蘇聯方面之公路建設、正在著著進展之中、公路之闊度、已由五公尺、擴大至九公尺云、

日海軍封鎖華南各港
黨軍食糧已有斷絕勢
張發奎令有關機關籌應急辦法

【中聯社二十一日上海同盟電】日海軍經徹底施行封鎖華南方面各港以來、蔣政權所剩餘之武器彈藥食糧之輸送路、幾完全喪失其機能、給予黨方抗戰陣容致命之打擊、頃據由粵省北部韶關傳入之報道、粵省於事變前、已感覺糧食自供之困難、迨廣州市失陷後、日海軍續佔汕頭並封鎖沿岸各港、由海上而來之食糧輸送路線、遂全告杜絕、近日之食糧困難、更逐漸深刻化、軍隊士氣、亦狼狽沮喪、給與抗戰前途一大阻礙之暗影、聞第四戰區代理司令官張發奎、向糧食管理處、購糧委員會、粵省存糧委員會等機關、傳令着其講求對付糧食窮乏應急辦法、苦心籌劃善後方策云、

日機炸毀偷渡
黃河黨軍舟艇

【中聯社二十日○○基地同盟電】日廣田佐藤兩部隊之機○架、得悉有黨軍舟艇數十艘、集中於豫省之黃河畔孟津、刻正渡河之中、即於二十日下午出動轟炸孟津市外、及偷渡黃河中之黨軍集團、使其化爲水底孤魂、其後更猛炸連絡該地西方洛陽黃河北岸之黨軍渡河據點鐵謝渡、投擲巨彈、當即炸沉擬偷渡黃河之黨軍舟艇十艘、獲得驚人戰果、全機安然飛返、

日海軍部隊
佔領北黎

【中聯社廿一日海南島電】頃據日艦隊報道部、下午四時發表如下、（一）日海軍陸戰隊連日冒暑於航空隊密切協力之下、積極於掃蕩海南島之殘敗黨軍中、於十八日佔領海南島西部要衝北黎、及北黎港一帶、於是該方面日本陸軍部隊與海軍部隊之連絡、因此已能完全成功、（二）海軍航空隊、連日繼續活躍於華中華南、華南方面、於十八日猛炸粵東要衝汕尾附近、予以重大損害、華中方面、茲於十九日分爲三隊空襲贛東省境附近之玉山、及贛西之吉安、贛南贛州三處、炸毀共軍事設施、及重要建築物、予以重創、

但波發生新事件
形勢復趨緊張
眞相刻在調查中

【中聯社但澤二十日同盟電】但澤問題、茲値異常緊張之際、本日但波國境、復發生波蘭官憲爲但澤官憲所偷殺、而據抵達但澤消息稱、本日但澤官憲、在邊境托司波斯德辣地方附近巡視中、驟遭巡視國境中之波蘭官憲、零鎗射擊、但澤官憲、遂不得已自衛應戰、而對方即行倒斃、目下眞相、正在調查中、然但波關係、因此事件、復趨緊張云、

前黨府鐵部德顧問
返國道經華中
目睹復興氣象表示驚異

【中聯社二十一日京訊】前重慶政府鐵道部德籍顧問昆羅查氏、自前五月底解職後、經由昆明河內香港上海等地、於前七月七日到達南京、近擬由津浦綫北上、經由日本返國、該氏頃發明感想如下、「余在國民政府在京時代、服務於南京、故對南京之感慨特深、前居重慶時、對於黨府之反宣傳、信以爲眞、如謂京滬間遊擊隊如何活動、治安如何紊亂、交通幾全停頓等等、及至南京目睹實際情形、竟與黨方所宣傳完全相反、京滬間火車、仍舊通行、毫無不安現象、且自火車內遠眺窗外青綠田野、農夫耕作之忙碌、並無戰爭痕跡、實出意料之外、刻留重慶之外人、約有二百五十名、僅就太陽啤酒言之、一瓶售價四元、可知物價之騰貴、宗教學校之牧師等、利用日機空襲後之良好機會、向民衆普及宣傳、排日思想、全失牧師宣教之本意、對於此輩從事政治的活動之事實、僑居重慶之外人間、亦抱相當惡感」云云、

日軍佔領汕尾
黨軍氣餒望風披靡
刻向共軍據點海豐推進中

【中聯社二十一日香港同盟電】頃據香港孖剌西報載稱、日軍陸戰隊、日昨在粵省汕尾登陸、詳細消息如下、日陸戰隊昨日上午十時半、在猛烈砲擊、及空軍部隊轟炸掩護下、於黨軍陣前登陸、該地警備黨軍、因事出意外、極爲狼狽、全被日軍殲滅、日軍當於下午一時半、完全佔領該地一帶、黨軍拋棄既設陣地、刻正向北方退却中、目下日軍猛向海豐追擊云、

【中聯社二十一日香港同盟電】頃據大公報桂林特電云、「日軍已於二十日上午十時半、在汕尾登陸、」查汕尾係粵省東南部汕頭與香港間之一良港、三面圍三山、利用狹隘之港灣、而構成本爲海賊避難地、近以共產黨海豐及陸豐爲抗日據點、海豐縣下爲第一商業地、亦內地蔣政權方面、僅保留主要輸送道路之一也、×××××

蘇聯遠東空軍
損毀五四一架

【中聯社二十日新京同盟電】第二次納蒙漢事件、自六月十九日起七月十八日止、一個月間之蘇聯機損失數目、共確實判明、被擊墜或炸毀者四四八架、連共稍欠確實之四○架、共計四八八架、加以五月底第一次納蒙漢事件擊落之五九架、及其他稍見確實之二架、其六一架、前後合計五四一架、給予蘇聯遠東空軍致命之打擊云

港對黨方貿易
銳減一萬萬元
如再强化封鎖將不止此數

【中聯社二十一日香港同盟電】頃據港督府非正式發表、本年上半期香港對黨方之貿易、爲一億六千三十七萬元、約銳減一億元左右、此均係日軍之强化封鎖黨方沿岸及佔領諸重要港口、特別對廣州江門之佔領爲主要原因、自今年六月間佔領汕頭、並最近開始封鎖福州一帶後、將來港方對黨方之貿易、惟有日形減少、此已成爲當地一般之常識、其中尤以關於輸入方面、華南部份、去年度自六千萬元至本年度減低爲二千萬元、可見遭受日軍廣州控制之影響、何等重大、反之華中方面、（汕頭汕尾福州等）去年度自六百萬元、至今年度增至千萬元、如行强化其封鎖、下半期定將銳減無疑也、

廣州治安完全恢復
僑港市民紛歸故土
輪船公司慌忙異常

【中聯社二十一日廣州同盟電】自事變勃發以來、逃避於香港、以該處爲安居樂土之上中流階級市民、因法幣暴跌、深感生活困難、前途不安、以此次天津問題、東京會談爲契機、察知日方之强硬決意、同時因法幣之暴落、漫無止境、故今捨棄香港、擬生活安定之空氣、甚爲濃厚、故紛擬向法幣不安影響較少之廣州地方居住、開赴廣州輪船之船票、幾完全爲華人購去、使輪船公司慌忙異常、緣最近由香港至廣州之便船、每船載一千餘名之華人回歸、其中雜有相當之富商、廣州地方治安、已完全恢復、經濟復興、已漸步入軌道、僉因此等富裕階級之歸去、定能促進其復興速度、廣州地方、因此次上海法幣大暴落之影響、故二十日以來、市上法幣之交易、各錢莊商店、完全停止、廣州地方之通貨、刻幾完全爲廣州地方通貨之銀毫紙幣及軍票銀毫、目下并無缺落、軍票仍保持堅實步調、日軍治下之廣州、雖在上海市場混亂中、但仍呈蓬勃建設新經濟氣象云、

蘇國防次長
指揮蘇蒙軍

【中聯社柏林二十日同盟電】德國通訊社、本日由莫斯科抵達柏林電稱、蘇國防人民委員部次官塔姆克、頃曾指揮外蒙蘇聯軍、略謂、茲據確息、目前在滿蒙邊境、與日滿軍交戰之蘇蒙軍、其最高指揮官、爲前紅軍砲兵監、現任國防人民委員部次長塔姆克大將云、

蒙疆貿易
情況良好

【中聯社二十日張家口同盟電】頃據蒙疆銀行調查蒙疆地區、民國二十七年度、（事變後一年自昭和十二年十月起至昭和十三年九月止）之貿易概況如下、總輸出額、二億八百三十八萬六百元、總輸入額、一億六千七百五十萬八百元、出超比較約呈四千七十七萬八百元之額云、

蘇機轟炸野戰病院
慘無人道

【中聯社二十日○○同盟電】十六日下午一時三十分、突有蘇聯SB轟炸機九架、發現于○○地之日軍野戰病院附近上空、雖見該病院有顯明之紅十字標幟、而仍不顧公法、加以轟炸、數彈命中、該病院病舍、計炸死四名、炸傷五名、蘇聯機對日非戰鬥員之暴虐行爲、在其他地點、亦有類此暴行、故使日軍將士、極度憤激云、

中華聯合通訊社編印
維新政府法令彙編 第一輯 定八月三十日出版
內容完備 印刷精美
維新政府各種法令條例 彙集詳盡應有盡有 並附維新政府組織系統及人名表 本書爲三十二開本計共四百餘頁用上等白紙印刷裝訂一厚冊排印清晰取攜便利
總發行處 中華聯合通訊社南京支社 南京復興路一二五號 電話二一八八一
經售處 蚌埠上海漢口蘇州杭州 華中各地中聯分社 各報館營業部
徵求預約 第一輯現已付印定八月三十日出版 每本定價八角 特別優待 凡在八月十五日前向本社及各經售處預約者 每本祇收五角

維新政府教育部 國立女子模範中學招生廣告
（名額）二百名分一二三四五年級（程度）凡高級小學畢業或有同等學力得按程度考入相當年級（報名日期）自七月二十日至八月二十日止（考試日期）八月二十五日（待遇）學費宿費講義費雜費一概免收膳食自理（校址）南京城內維新路二八二號（附註）函索簡章附郵票一分 B1134

內政部警官學校通告
本校第二期譯員班招考學員業經截止報名茲定於本月二十二日上午八時至十二時檢驗體格下午一時至五時筆試及口試仰各投考人依時隨帶報名收據暨筆墨入場應考（地點三元巷本校）特此通告 B1133

查允公遺失私章啓事
鄙人於本月十九日將私章遺失深恐他人拾得藉端訛詐或捏辭僞害自登報日起以前鄙人之一切親筆蓋章據約可以隨時發生法律訴訟者限三日內持件向鄙人調換否則過期無效特此鄭重聲明 查允公啓 B1123

華中蠶絲株式會社通告
優良秋蠶種以廉價配發蠶戶
本年春蠶繭之豐收加之繭價之高漲因之農民稗益匪淺因此農村經濟可得復興其一端本公司實爲之歡喜矣今年秋期掃立已迫在眼前本公司爲謀蠶戶之福利前進起見已準備在於本年秋期掃立之大量優良改良種經縣公署發交辦事處（鄉公署）轉給各蠶戶故各蠶戶在本秋期所需要之蠶種數量務請早日按照左記各欵登記數量聽候受發
一、登記場所 辦事處（鄉公署）
二、登記期間 即月起七月卅一日止
三、蠶種之代價 每張定爲法幣七角正登記同等每張交付二角其餘在交貨時付清
四、蠶種由縣公署發交辦事處或（鄉公署）轉發給蠶戶
南京江蘇路十三號 電話二一一八○番 B1132

私立南京正始中學招生
專招一年級男生一百名 補習班男生一百名
報名日期 即日起至八月十二日止
報名地點 南京本校
招考日期 八月十三日上午八時起
考地點 南京市府路貢院街內政部縣政訓練所
校址 南京白下路昇平橋十號
（附設一學期之補習班）（簡章備索） 校長陳 B1131

和平救國運動懸獎徵文延期截止通告
本會前爲鼓吹和平促進興亞救國運動曾懸獎徵文規定（一）內容以建設東亞新秩序建設新中國興亞救國確立和平爲限（二）每篇字數由一千五百字至一萬字（三）獎金一等一名五十元二等二名各二十元三等四名各十元四等十名各五元並定七月十五日截止現投寄之稿雖甚踴躍惟恐時間過蹙或有撰寫不及者特再延期十日至七月二十五日止尚希文壇勝手早惠佳著投寄南京寧海路四十號大民會總本部宣傳部並註明徵文二字於信封上 大民會總本部宣傳部啓 B1128

南京寶泰錢行 法臣推 吳鎰麟受 盤緊要啓事
查法臣前與馬長年方治卿徐勤廷王德榮合股開設寶泰錢行於南京水西門十二號後經各股東於七月間協議自願退股將該行全部生財行底併歸法臣所有人欠欠人亦歸法臣清理已經登報聲明在案現因法臣無力經營於七月二十日將該行全部生財行底推盤與寶泰鎰記行與鎰麟受盤雙方協議所有該行七月二十日以前人欠欠人部份仍由法臣負責清償在受盤後一切人欠欠人部份歸寶泰鎰記行完全負責與法臣一概無涉除雙方簽訂推盤受盤合同外特再登報聲明 B1129

南京警察廳通告
爲通告事案查本廳第七警察局二等警士韓陞三經令調第六局服務乃竟敢攜帶第六四五號長警證一枚乘間潛逃殊屬不法已予開革通緝除函令各局隊處并函南京憲兵隊本部協緝外所有第六四五號長警證着即作廢合亟通告週知 B1127

內政部醫師甄別委員會通告 第一號
查醫師甄別辦法及醫師甄別委員會組織規程業由本會呈奉行政院核准備案並經部令公佈施行各在案茲依據該辦法開始舉辦第一屆醫師甄別自即日起接受申請以便先行審查資格凡欲申請甄別者須先逕向本會函索本會製訂之申請書（附郵票二分）當即將申請書連同醫師甄別辦法全文一份併寄去申請人接到後應即查照甄別辦法將申請書填送到會其審查結果當再通知除本屆申請截止日期及試驗日期另行通知外特此通告週知 本會附設於內政部衛生司 B1125

新大同石灰公司開幕啓事
大同石灰公司業已停止營業所有店底生財完全由范榮鄉松鑑二人接收營業後更名新大同石灰公司仍本以往服務社會精神爲全市建築業謀便利倘蒙賜顧無任歡迎 地址 建康路淮清橋東四六○號 B1125

遺失聲明
茲遺失南京仁記莊所出上申孔繼之第五七三號匯票一紙計本月廿二日申期法幣五百元該票抬頭人劉家庭現因該匯票遺失除向該莊掛失止兌外無論中外人士拾得作爲廢紙特此聲明 劉家庭謹啓 B1123

市民懾於法幣慘跌 紛紛掉換華興鈔票

華興銀行門前擁擠人山人海 急即增加職員以資應付便捷

（中聯社）南京市民、因懾於法幣慘跌之風聲、均將所有法幣、紛紛兌換華興幣、今晨起、陸續麕集於朱雀路口、華興銀行南京分行、該行早晨開行前八時許、門前早已人山人海、極爲擁擠、然所兌換者、均係五元十元百元之微小數額、迨開行二小時後、兌換數件竟近二百、而售出之華興幣、約達一萬元、該銀行以此購買華興幣之氣象特殊熱鬧、預料此後將仍舊繼續此等情况、故已預擬急增職員、以資應付

法幣跌落中之南京民衆紛紛向華興銀行兌換新幣情形

紅卍會正式開辦 小本借貸

南京紅卍字會辦理小本借貸、其簡章業誌晚刊、茲悉該會、已將各種事宜籌備就緒、現已正式開辦、凡居住市內小商販、欲營正式小商業而無資本者、可逕赴甯海路該會辦事處、索取簡章及申請借貸書、依式填寫、如經該會派員調查屬實、即可借給資本、俾便營業、該會此舉、誠能使小本商人受惠不淺云、

日憲兵隊查拿 陷害良民份子 不問其人爲誰僱用 來隊報告立即逮捕

【中聯社】日憲兵隊、因歷來日軍僱傭之華人中之不良份子、每利用其職務名義、以威嚇及其他非法手段、欺壓良民、被害者甚多、且每藉憲兵隊僱用之名義、屢爲其非法舉動、憲兵隊當局、對於此事頗爲重視、已進行搜索此等不逞份子、最近拘獲王柏林、時萬青、蔡立銘、金文龍四名、決定即將加以公正裁判、又憲兵隊對此種不良份子、仍將繼續加以嚴重監視、爲安定良民之生活、必予以肅清爲建設南京之明朗化、市民當知憲兵隊之義意、若發見不良之徒時、不問其人爲誰僱用、應立即報告憲兵隊、以協力憲兵隊、達成肅清不良之徒之目的、

市政企劃會議 決定設立女子中學一所 下學期起增加一百學級

【中聯社】京市特別市政府、爲討論稅收及學校事宜計、特於本月廿日、上午九時、在市府會議廳、召開第九次企劃會議、當時出席者、有市府各重要職員、主席 高市長、報告事項（略）討論事項、一、據茶商代表唐奎庭等、呈請認辦南京市茶葉進口稅、應否准予試辦、提請公決案、決議、保留、二、據商民羅炳耀、呈請抽收錫箔稅、提請公決案、決議、交財政局調查後、再行定奪、三、擬請籌設市立女子中學、提請公決案、決議、通過、惟爲節省經費起見、交教育局撙節辦理、四、下學期起、本市小學、擬增一百學級、以廣收容、提請公決案、決議、通過、五、下學期起增級、添置校具、及辦公用具、約需經費二萬三千四百七十四元、提請公決案、決議、通過、交購置委員會分別辦理、六、擬於本年暑期內撥款八千一百元、添置市立中小學校運動設備提請公決案、決議、原則通過、所有各校運動設備、交教育局長查明需要情形、開單呈請酌量購置、七、擬籌設衛生試驗所、以期查察病源、防止疫癘、提請公決案、決議、通過、交衛生局長、將必需器具、開單呈請購辦、八、臨時動議、擬征收清潔捐、提請公決案、決議、原則通過、交財政衛生兩局、妥擬辦法、再行核奪、

警校譯員定期 東渡考察警政

【本報訊】維新政府內政部警官學校、爲溝通中日邦交聯誼起見、特創辦譯員班、招收優秀青年、舉行相當訓練、所有一屆學員、業已訓練期滿、並於昨（二十一）日上午考試完竣、約定本月三十日東渡、赴日考察警政、財政部撥款一萬餘元、並聞該班學員共五十二人、此次考察時、分爲四組、一、總務組、二、文書組、三、特務組、四、雜務組、各設正副組長各一人、組員十一人、各負本身任務、以此完美之組織、想將來對於維新之警政、定有一番新貢獻、此次行程、約三星期、俟回京後、再舉行畢業典禮云、

救濟被災居民 社局擬具辦法提向振務會討論 派員勘查倒塌實況

【本報訊】京市自颶風過境、牆壁坍塌、釀成巨災後、市社會局、對此頗爲注意、已令各區公所、轉飭所屬坊保甲長、詳細調查被災狀况、赴日呈報、以便根據實況、擬定救濟辦法、茲悉各區前已調查竣事、救濟辦法、即由市社會局提出今日之振務委員會討論云、

【本報訊】市工務局、自此次京市遭遇颶風侵襲、釀成巨災後、該局對市內之險牆斷壁、以及被折毀之廢屋等、一經倒塌、即可危及民命者、均擬派工人前往加以拆除、茲悉該局、現正派員分赴各區勘查、以便從事計劃一切、此項計劃如能於最近實現、則今後再遭遇大風時、當不致釀成災害、是誠全市人民所切望者云、

大民會今日 公祭前高部長

【中聯社】大民會總本部長高朔氏、自逝世後、中外人士、莫不同聲哀悼、茲悉總本部全體職員以今日（廿二日）爲高氏首七之期、定今日上午十一時、全體職員、前往鼓樓新村五號高府、參加公祭云、

剿匪因傷喪命 呈請內部撫卹

溧水縣警察所警務主任陳鑫鳴、於六月中、隨同日軍下鄉討伐游擊匪、不幸受傷、旋經溧水宣撫班長吉田氏、派人送至南京醫治、因傷勢過重、診治罔效、竟於七月二日逝世、惟身後蕭條、尚有妻一女二、幸蒙溧水宣撫班吉田班長、發給會葬費外、並允代予呈請內部撫卹遺族、以慰忠魂云云

中國合作社籌備會議 推杜哲庵爲籌備主任 決定八月廿日前繳欵爲優先股

【中聯社】中國合作社南京支社、昨（二十一）開第十四次籌備會議、記錄如下、出席者、杜哲庵、龐惕齋、山上金男、門田三二、柴田清作、湯紹衡、郭少候、王利人、蔡典五、王鳴梧、主席王鳴梧、紀錄蔡典五、報告事項、報告上次會議決議案、南京特務機關報告（略）、新認股款、本社股款、除原認緊數股款外、計有文記認二百股共洋一千元、田記認二百股、共洋一千元、龐惕齋認四百股共洋二千元劉季記認一百股、共洋五百元、及杜錫記認一百股、共洋五百元、均經繳到、討論事項、一、本會已於七月二十一日開始辦公、擬推舉專責人員以利進行案、決議、推舉正副籌備主任、及總幹事各一人、當場票選出杜哲庵爲正主任、王鳴梧爲副主任、王利人爲總幹事、二、本會在籌備期間、由特務機關許可營業、應請添設營業組案、決議、添設營業組、並推舉杜哲庵、郭少候、王益秋、王鳴梧、王利人、負責辦理業務事宜、三、本社業務、如非社員之請托是否代理案、決議、非社員不能代理、四、爲提請如何定優先股案、決議、自七月二十一日起、至八月二十日止、期內繳納者、均爲優先股、逾期繳納者爲普通股、五、本社爲救濟工商業起見、應籌款若干、舉辦工商貸款、以資救濟案、決議、先行籌措貸款十萬元、興辦貸款、決交財務文書兩組妥愼擬具、六、本社業務如何計劃進行案、決議、交由營業文書兩組、擬具計劃、七、散會、

赴日視察團昨在電台 播講所見所聞暨感想（上） 講題共分十二項節目

【本報訊】維新政府初週紀念赴日視察團、應南京廣播電台之邀、於昨下午七時起、至七時四十分止、在該台談話、節目廣播「在日所見所聞、暨感想」、參加談話者、計有維新政府初週紀念赴日視察團團長、現任內政部統計司司長施瑾、赴日視察團副團長、現任南京特別市祕書處第一科科長王曾魯、赴日視察團幹事、現任外交部代表周禮烙、團員現任立法治安委員會祕書于廷碩、團員現任本報記者兪正燮等五人、茲由團長施瑾致詞、略謂、維新政府赴日視察團、在日視察歷三閱月、返京後、迄今已一月矣、最近由行政院宣傳局、通知部團團員、趕製報告、並承南京電台相邀、舉行座談會、廣播「在日所見所聞暨感想」、此次參加座談團員共計五人、所談內容、包括下列各項、（一）船火車旅館、（二）風景、（三）交通、（四）敎育、（五）商業、（六）娛樂機關、（七）農村、（八）警察、（九）工業、（十）都市設施、（十一）感覺困難、（十二）感覺興趣、後以時間關係、（八）與（十一）均略告未談、茲錄其談話於下、

（一）船、火車、旅館

甲 周禮烙談船

這次吾們到日本去視察、從上海到神戶、乘的這隻大洋丸、船上設備很完備、招待很周到、海關上又給吾們很多的便利、而其時正是初夏天氣、風平浪靜、所以一點兒沒有感到航海的痛苦、吾們這次同行團員、一共有二十四人、團體旅行非常熱鬧、船上還有電影、無線電、乒乓球等、所以也沒有感到什麼旅途的寂寞、在沒有動身前、就聽人家說、大洋丸上的西菜、非常精美、上船吃過後、覺得眞是名不虛傳

乙 于庭碩談火車

略謂日本之火車、外表異常壯觀、內部座位頗覺舒適、設備極其完善、各乘客均絕對遵守紀律、維持秩序、使旅客雖身爲行旅、而生活仍如在家庭中一般安適、

丙 兪正燮談旅館

談到日本的旅館事業、可以說是發達極了、不但都市裏是這樣、就是任何風景名勝所在、差不多都有規模相當大的西式旅館、日本稱ホテル就是飯店的意思、並且清潔異常、純粹日本式的這種才稱爲旅館、使旅行的人、於旅途中、增加不少的愉快、我們在東京所住的是第一ホテル、他的建築、完全是近代化、餐廳裝璜非常講究寬大、並且爲便於旅客起見、裝置一種播聲器、如「某君現在有電話」、或「某某有人來找」、裝在餐廳和吸烟室等處、隨時廣播出來、眞是呌人便利極了、在我們中國現在恐怕還沒有吧

（二）風景

甲 兪談什麼地方風景最好

風景什麼地方最好、這問題我們在日本、雖然僅到過兩過風景區、一是箱根、一是雲仙、但是說起來各有各的姿態、可以說在我們旅日途中、這兩地方都可算得風景最好的地方了、像箱根沿途中所經過的蘆湖、那裏風景之美麗、至今仍使人留戀、並且遠眺日本靈峯之富士山、山嶺白雪一片、蔚爲奇觀、那種偉大莊嚴的態度、無怪爲世界人士所憧憬、至於雲仙使人驚佩者、就是汽車路、造於山峯重叠中、盤旋而上、眞叫人提心吊胆、然而據日本人說、這種山上公路、鬧禍事件、較之都市反爲稀少、在這地方、可以見到駕駛者技術高明了、登雲仙之普賢岳、俯視海水、一片深藍、與天混爲一色、倘無白雲塊塊點綴其中、那末眞要變成水天一色了、因爲山之崇高、海水望來、全然同靜止一般、唉、秀麗風光、能不令人愛煞呵、

乙 王曾魯談箱根好在什麼地方

箱根的好處、好在山上有湖、遊山不知有湖、遊湖又忘身在山上、眞是青山綠水、太湖與太美麗了、

（三）交通

甲 兪談

日本交通發達極了、交通事業那一樣最發達哩、你以爲的發達、在東方當然是日本爲第一了、現在日本更秉其建設精神、這幾年來、交通事業之情况、差不多愈見進步了、我們這次在日本看到的、以爲最發達的要算是鐵道了、像高架鐵道、地下鐵道、電車火車同駛的平地鐵道、而且都是雙軌、無須交軌之麻煩、所以在每日早晨七時至九時、下午五時至六時、各種鐵道上、差不多每隔兩分鐘、就有一列車經過、於此可以見到它發達的程度了、

乙 王談鐵道怎樣

軌道比我們京滬津浦是窄點、可是電車也可以駛、至於買票呢、是都排班先到在前、後到在后、絕沒有爭先恐后的紛亂狀態、車箱裏邊很整齊乾淨、旅客吃賸下來的、都擱在坐位底下、時時有人來打掃、我還記得長崎車站旁邊、有一個方方的閘籠、是專門燒燒車上掃下來的多少垃圾、

丙 周談汽車怎樣

在日本坐汽車、非常便宜、好比在中國坐黃包車一樣、可是在日本坐黃包車、就貴得好比在中國坐汽車一樣、日本各地的觀光局、都備有遊覽汽車、車上用一位年輕的嚮導姑娘、一開車、她就拿着沿途山川的名字、石碑的來歷、名人的墳墓、以及在歷史上國際上有關係的地方、用很優美的音調來一一的詳細說明、使得乘車的旅客、不但不感寂寞、還可以增加許多智識和興趣、對於這一點、吾國很可以效法的

（四）教育

甲 王談小學教育

日本的教育太好了、他們所以有這樣整齊而勤苦耐勞的國民精神、都是小學教育所養成的、在我們參觀的時候、除校長指導我們外、所有倒茶奔走的事情、都是教員躬親招待、沒見一個僕役、這種印象、給兒童的感動眞不小、

乙 周談中學教育

日本中等教育、很注意尚武精神、對於各種體育、非常注重、日本從武士遺遺留下來的劈劍、相撲、中學裏都認爲是日本國粹體育、作正式功課教授、日本的教授法、採用啓發式、所以注重實驗、吾們參觀東京第一中學的實驗室、好像一個小工廠品的小工場、學校和工場幾乎打成一片、這是提倡職業教育的好方法、

丙 兪談高等教育

日本的高等教育、要以帝國大學爲最大、這次我們參觀的程序中、本來有的、後來因爲時間的關係、那天僅僅的參觀了他們的大禮堂、那種建築、在遠東學府中、可稱爲獨一無二的了、

（五）商業

甲 兪談百貨商店

百貨商店、在東京要算三越爲最大、在大阪就要算阪急爲最大的了、我們對於它們的規模宏大以外、尤使人佩服的、就是它們無分生意大小、凡是你買一毛錢的東西、他對付你也是一樣的謙虛和氣、這點、我很希望我國一般商店裏的男女職員、應當學學他們才好、

乙 王談貿易商

日本的貿易、都用的是化零爲整方法、譬如啤酒廠、是合幾個廠併成一個、漁業株式會社、更合併製冰廠做她的一部、紡織株式會社、可是因紡織而染色、染色多下來的苛性曹達而製肥皂、把這事業又擴大了、其銷路的遠大、遍及世界、盛極了、

丙 周談華僑商務

華僑在日本的商業、輸入以各國綢布爲大宗、輸出以海產爲大宗、自從事變以後、就一般狀況而言、因爲受了戰事影響、運輸不便、生意大都不及從前、可是只有中國菜館、洋服店、理髮店三項生意反比從前發達、最近日本政府、因爲統制外匯起見、無論本國外國人所開商店、每月每店、祗准輸入外國貨值日金一百元、我國貨源、受了這種限制、商務愈加衰落、我們維新政府首創中日親善、平時對於日貨進口、總是予以最大的便利、最近據海關貿易報告、日本對華貿易、已由第三位躍進到第一位了、所以我很希望日本政府、一本中日經濟提攜的宗旨、對中國貨進口、特別通融、以達到中日共榮共存的地步、

蘇浙皖稅務總局甯浦區稅務分局佈告 第一號
案奉蘇浙皖稅務總局稅字第一〇五號訓令內開茲派章震爲甯浦區稅務分局局長仰該員剋日前往組織成立到差視事凡屬甯浦區轄境內各種出產出廠貨物如捲菸棉紗麥粉火柴水泥啤酒礦產等統稅即日開徵所有各項稅制均遵章辦理合亟佈告週知仰各商民人等一體遵照毋違切切此佈 局長 章震 B1119

蘇浙皖稅務總局江蘇省甯浦區印花菸酒稅處分局佈告 第一號
案奉蘇浙皖稅務總局江蘇省印花菸酒稅處稅字第二號訓令內開茲派章震爲江蘇省甯浦區印花菸酒稅稽徵分局局長仰該員剋日前往組織成立照章徵收此令等因奉此遵於本年七月十七日在京維新路太平橋南六十九號組織成立凡屬甯浦區印花菸酒稅即日開徵所有各項稅制均遵章辦理合亟佈告週知仰各商民人等一體遵照毋違切切此佈 局長 章震 B1118

招聘
茲有某中學擬聘日英數專任教員待遇從優十二月計薪住宿供給有擔任者請開具履歷並保人姓名住址投函本京大中橋斛斗巷四十號鄭文光收轉 B1120

東亞東洋文化協會中支總局招考職員外務員
一、額數 職員外務員若干名 一、資格 職員須高中卒業外務員須初中卒業或有同等學力者 一、性別 男女兼收 一、年齡 二十歲以上三十歲以下者爲合格 一、報名費 一元錄取與否概不退還 一、報名日期 由七月十八日至七月二十三日止 一、報名手續 須持有妥居證者並親筆履歷書一份 一、考試科目 職員：國文數學常識口試 外務員：常識口試 一、考試日期 由七月二十五日 新時間上午十時起 一、考試地址 本局 一、待遇 職員月薪由二十五元至三十五元 外務員月薪由二十一元至三十元 局址 南京華僑路荳菜橋六號 但成績優良者酌給 B1115

新東亞第五期出版 目錄 每冊一角
照片（一）國際瞭望（二）國內新聞（三）滿蘇邊境論文 建設東亞新秩序之檢討（孔憲鏗）華僑心理之研究（朝暉）怎樣的和平才能救國（吳越）共產禍國記（五）南京的夏（青）北京六日遊（吳鐵）
鮑振青）馬克斯思想的謬誤（光磊）如何爭取和平（陳一峯）小品 客窗隨筆（蘋末）江畔之夜（志鳴）度曲須知（惆悵）請客（小咪）
文藝）黃浦（單雲）詩詞漫畫 十國詩話（孔局長與汪衛先生最近之感想 講和平（我們需要）志鳴）
▲各地中聯社均有代售 歡迎各界投稿▼

教育部教員養成所附屬小學校招男女生廣告
1. 年級：初級一二三四年級，高級五六年級 2. 報名：七月十五日起至七月廿五日止 3. 考試：七月廿八日上午八時起 4. 開學：八月廿二日 5. 待遇：免收學雜費供給制服畢業後保送國立模範中學 6. 校址：南京建鄴路（紅紙廊） 7. 簡章：函索或直接來校取閱 B1100

雜件類

新大同石灰公司開幕
敬啟者敝公司爲適應建設之需要備有大批青龍山頭等石灰出售石質純良價格低廉倘荷賜顧無任歡迎定能使顧客極端滿意
地址 建康路第四六〇號 A302

修理各種電氣冰箱
敝公司開業伊始特由上海聘到專門機師修理及代客買賣各種電氣冰箱冷氣設備如蒙承惠顧無任歡迎
南京吉昌貿易公司謹啟
地址：乾河沿小粉橋一號 A3

義合東磚瓦
製造廠：南京和平門外東門村三十六號
辦事處：南京金陵大學側潘家菜園三號 電話二一五一三號 電報掛號〇〇一三
駐滬辦事處：愛多亞路天主堂街五號 電話八七五八六號 電報掛號一七一八 A131

金星洋行
本行專辦各種玻璃琺瑯料理
本行 南京市太平路二四七號（電話二二一四〇）
分行 蘇州觀前街一九二號 上海崑山路一七一五一號 漢口保華街大陸四號 打電話二三三四〇 A292

新都無綫電料行
電器風扇 冰箱馬達 無綫電 最有經驗的修理專家
維新路三號 新都無綫電行
本行對於社會服務有十餘年之經驗久蒙社會人士所稱許茲因大批材料已到並聘請高等技師來京服務以及修理各件免費服務五月 接洽
A2

大聯珠香烟

經濟新聞

突起劇烈變化 金市進銳退速
昨市由三九五降至三二五〇元

【本報訊】本市金價之起落、向以滬市爲標準、昨滬市現金恰赤、暗盤漲風再接再厲、飛騰之迅速、開空前未有之新紀元、變動日益擴大、蓋因外匯明暗一致狂縮後、一般投機商紛紛購買黃金、市價扶搖直上、步透雲霄、直飛漲至三百九十五元之空前頂高峯、三天之間、竟共飛漲一百三十元有奇、詎料於劇烈進展中、昨市突起變化、已由三千九百五十元之最高價、一挫而爲三千五百元、實爲有市以來、變動最巨之一天、本市上午各銀樓掛牌三百九十五元、下午則降至三百五十元、一時市面呈現混亂狀態、人心不安、市場交易頓呆、是否再漲抑暴跌、須視滬市情形而定云、

【中聯社】昨晨京市現金恰赤、暗盤漲風、再接再厲、飛騰之迅銳、實開空前未有之新紀元、變動日益擴大、蓋自外匯明暗一致狂縮後、於扒風中售者絕跡、已呈有行無市之狀態、人心更一致向上、市價扶搖直上、直飛漲至三百九十元、三日以來、竟共飛漲一百四十元之鉅人巨數、午後開盤、又聞外匯帶硬錢兌藥回吐、一時突又回縮、午收三百五十元、軋小四十元之巨、京市銀樓、以呼吸如此之巨、多數均已不敢收吸云、

【中聯社二十一日上海同盟電】事變後標金交易所之上海金市場、因法幣匯兌暴落、人心對通貨不安、漸爲激化、同時一般人欲購進現金、故華人方面、對於標金、極力扒進、二十日遂高騰至三千九百五十五元出人意料之高價、較平常市價、高超七百五十元、因此陷於極度混亂之中、已無法整理其交易、故二十一日晨暫時停止交易、但通貨不安、若不解消、則對於標金之買氣、勢難衰淡、市上之暗盤行市、預料必有一時之高昂、

四百三十四元、水月四百三十六元、月琴四百二十五元、三十二支彩球四百八十一元、三十二支藍鳳四百七十四元、三十二支三古蘭鳳藍百元四十二支、二古蘭鳳二百元、四十二支三古鳳鳳六百六十元云、

各國人造絲 輸入統計

【中聯社二十一日上海電】自海外各國人造絲輸入我國以來、異常暢銷、頃某商業機關統計人造絲、雖於二十五年一度輸入減少、近年來仍增鉅、近十年之輸入總數、爲一四四點四一六點八六四元、

再接再厲 棉紗漲無止境
昨漲八元至十五元不等

【本報訊】日來現紗市況、乃外匯仍緊、金價再漲之故、仍一味上騰、漫無止境、各支竟創有史以來未有之新紀錄、自前批津湔客商販歸後、去胃稍見寥落、且各支均告匱乏、故人心依然緊張、興奮異常、看好心思、倍見濃厚、緊勸不放、一致扳倚、如仍照此不變、前途更趨挺秀、今將市價錄下、計十支大發四百五十元、十支變地球三五二元、十六支雙地球三五二元、十六支豐年四百一十元、十六支大鴻三百七十五元、二十支大鴻三百九十二元、二十支月琴四百二十元、二十支豐年四百一十元、四十二支藍鳳五百九十元、以上各貨同時上漲八元至十五元云、

【中聯社】今日紗價又起劇烈漲風、蓋因外匯暴縮、市價陡漲、多頭咸思補進、苦於現紗短欠、別條愈伸、昨日划竟條漲至一百五十元、上海紗價漲風迄無止境、京市紗商反因北幫稍有購買、來貨清稀、行盤亦有略增、據探誌十支大發四百〇八元、雙地球三百九十八元、十六支豐年四百〇八元、二十支豐年四百三十五元、藍鳳、二十支月琴四百零四元、十支地球三百八十二元、十支雙龍三百五十二元、

華興紙幣又漲
買進一百二十五元

【中聯社京訊】華興銀行以舊法幣之再度慘跌、乃與舊法幣完全脫離、而保持對英六辨士之基準、故華興劵價提高甚多、一時兌換者極湧擠、足見人民對於舊法幣之信仰、已完全喪失、前日買進一百二十元之市價、昨又提高五元、買進爲一百二十五元、賣出仍爲一百十八元、由此更見華興劵之價値提高、

法幣危機四伏
紛紛購買現金

【中聯社二十日上海同盟電】法幣現貨、二十日上午對英收盤爲五辨士、聽令人感有危機愈迫之概、但下午以後、一般觀望今後形勢之擁有法幣者、擬以法幣購進金條金錁之傾向甚烈、故現金市價、上午由三千三百元、一躍奔騰至三千六百元、旋又飛漲至三千七百元、三千八百元、顯示出人意料之飛漲、同時匯市對英四辨士四分之三、對美九圓四分之一傳出、已較穩定、一般雖均欲購進、但已無現貨、對英行市、傳出由四辨士八分之五、跌至四辨士半、對美由九圓跌至八圓四分之三、

燕湖 棉紗 荳油 雜糧 漲落互見

【中聯社燕湖訊】燕湖各種行市、今日殊多漲落、茲特擇要誌後、日來燕市紗價、因滬莊現紗缺乏、本邑到貨雖不見暢、但因無大批成交、致行盤前數日尙稱穩定、昨日據記者探悉、近日蕪湖到貨較前勝躍、昨日抵蕪貨物達七八十件之多、加之銷路較佳、致燕市紗價、業由鬆而緊、茲將各牌紗價錄誌於下、三十二支關鳳四百七十元、三十二支月琴四百八十四元、二十支豐年四百十元、二十支水月四百十四元、

荳油狂跌 本邑荳油、大致來自淮南、其他如大連荳油、幾無來貨、目前來源雖不見暢、但尙有少數源源運蕪、時因菜籽油到貨缺乏、荳油銷路極暢、行盤每担均在四十四元不等、咋據該業某君云、近日四鄉已有大批菜籽來蕪、況本邑人民購買力量不强、致近日荳油銷場、已成阻滯趨勢、行盤價格驟担已跌至四十一元、致菜籽油價格每担漲三十五六元云、

雜糧陡升 燕湖因靠雜糧產地區近、平時來源極暢、到貨大半由蕪轉運他地、銷路頗暢、價格尙稱平穩、月來因本邑適在防疫期間、沿路行人必經看防預針證書、否則即送醫局轉送縣立醫院注射、致行動不甚方便、一般附近鄉民、皆以此故來貨已日見稀少、行市價格陡升、黃豆每担已從十三元六角、漲至十四元四角、綠豆每担從十四元漲至十四元八角、赤豆每担從十一元漲至十一元六角、蠶豆每担從六元二角漲至六元四角、青豆每担從十一元八角、小麥每担從六元五角漲至七元、長此已往行盤價格仍有上漲之勢云、

米市趨勢平疲 綠豆下落元許

【中聯社】昨市米糧來源、較前略見活躍、外江見烏江、椅林船十三隻、裝來糙熟米六七百石、雜糧三百餘石、內河及車輛貨各見米二百石、郎行亦見驢馱來米一百餘石、麥二百餘石、一時來源絡繹、市場呈現生氣、城戶略有補進、但胃口不敢加强、昨日明盤雖因供應平均而告平穩、暗盤亦因賣戶求脫心切、下降角許、上洋熱市價十六元、上黃熟十五元五角云、

【又訊】雜糧近市行價、均以去化不濃、而未見若何變動、小麥數日來始終盤踞七元關頭、蠶豆亦不見好、市價七元、至綠豆日來因銷滯、而不能看佳、且日見下疲、已陸降至十三元云、

津市雜糧 趨向平靜

【天津通訊】雜糧市況、昨日續有活動、市氣則趨平、部河壩市計安國外小米三十順、十元三、紅糧四十五順、八元五、京漢小米三十順、九元七、吉豆十五順、十元三、彰德小米三十順、十元七八、海小米三十順、十元一五、紅糧三十順、八元三八、錦州元豆三十順、十一元、秦北玉米三十順、八元〇八、大同吉豆三十順、十元五、錦州玉米二十順、八元九五、白城子玉米三十順、八元八、興城碎玉米三十順、八元、

糖市行盤混亂 求過於供

【本報訊】滬市商場、又以外匯緊縮、法幣慘跌、各洋貨物品、莫不倍加售價、而糖則以舶來品居多、市價飛黃騰達、英商三五、四五白糖行盤、已成有行無市、無從斷定、市面現貨已斷擋、四號八號經一度暢銷、來源又告短絀、所存之貨復經板倘、市價上漲不已、而糖商又以物稀居奇、更任意將售價抬高、故昨糖市場極形混亂、各號行盤互異、已不能確定其正式行盤云、

商情

米類 每担價

品名		價
黃熟	上	一五・五〇
	中	一四・五〇
	次	一三・五〇
洋熟	上	一六・〇〇
	中	一五・〇〇
	次	一四・〇〇
糯米	上	二〇・〇〇
	次	一九・〇〇
蠶豆	上	一七・〇〇
	次	一六・〇〇
綠豆		一三・〇〇
赤豆		一二・〇〇
黃豆		一五・〇〇

油糖類 每担價

品名	價
青豆	一二・五〇
芝蔴	三八・〇〇
小麥	七・〇〇
白元	七・四〇
料豆	七・四〇
廣麥（老倉）	五・〇〇
淮豆油	四六・〇〇
麻油（白元）	六二・〇〇
生豆油	四四・〇〇
宿油	四三・六〇
菜油	四五・〇〇
淮油	三九・五〇
秋油	一五・〇〇
鹽	一二・八〇
四五白糖（缺貨）	四五・〇〇
三五白糖（缺貨）	四四・五〇
四號白糖（每包）	四七・〇〇
八號白糖	四六・五〇
枝洋（每包）	二三・〇〇
提清	一九・〇〇
砂糖（每担）	一七・五〇
冰糖（每包）	三六・〇〇

麵粉 每袋價（日幣）

品名	價
綠牡丹	四圓七十錢
紅牡丹	四圓三十錢
藍牡丹	三圓四十錢
綠山鹿	四圓七十錢
紅山鹿	四圓四十五錢
福三號	三圓九十錢

煤炭價

品名	價
紅煤屑	每頓四十四元
松油煤屑	每頓四十元
門頭煤塊	每頓五十元
松油煤塊	每頓五十八元
開平煤	每頓三十七元
煤球	每元五十斤
無烟煤	每噸三十元
銀炭	每担七・〇〇
木柴	每担一・三〇
黑炭	每担四・八元

香烟 每箱價

品名	價
大英牌	四五六・〇〇
老刀牌	四二二・〇〇
仙女牌	四一八・〇〇
品海牌	三五六・〇〇
金字塔	三二五・〇〇
美麗牌	四八四・〇〇
白金龍聽裝	五〇〇・〇〇
大長城	三七〇・〇〇
小長城	二七六・〇〇
大聯珠	三〇六・〇〇
百花牌	九二・〇〇
黃鶴牌	一一六・〇〇
摩登牌	一三〇・〇〇
吉祥牌	一三〇・〇〇
大前門	一五八・〇〇

酒類 每担價

品名	價
編酒	一八・〇〇
洋河	七五・〇〇
高糧	五〇・〇〇
紹興	二〇・〇〇

金銀市價

品名	價
金買入（市平）每兩洋	三五〇元
金賣出（市平）每兩洋	三七〇元
銀買入（市平）每兩洋	一元八〇
銀賣出（市平）每兩洋	二元二〇
日票買入	一〇一・〇〇
日票賣出	一〇〇・〇〇

銀幣拆兌

品名	價
小洋	無市
大洋 每元	十角
銅元 每元	三〇〇枚

雜品 每箱價

品名	價
美孚洋油（原聽）	八・四五
亞細亞煤油（原聽）	八・三〇
光華煤油（原聽）	八・〇〇
幸福洋油（原聽）	八・三〇
鎮江火柴	三〇・四〇
南京火柴	三〇・四〇
金字塔洋燭	三・八〇
僧帽牌洋燭	七・五〇
飛鷹牌洋燭	七・二〇
金字塔洋燭	五・〇〇
固本肥皂	八・四〇
日光牌肥皂	八・〇〇
鹼 每担	一六・五〇

津浦鐵路行車時刻表（日本時間—較中國時間約快一小時）

△下行
上午七時五十五分北京發
上午十一時三十五分天津發
下午九時二十五分濟南發
翌日上午六時三十分徐州發
下午零時三十分蚌埠發
下午五時三十分浦口着

△上行
上午十時浦口發
下午三時十分蚌埠發
下午九時二十分徐州發
翌日上午八時二十五分濟南發
下午七時一分天津發
下午十時五分北京着

津浦線各等旅客運價表

站名：浦鎮 滁縣 明光 臨淮關 蚌埠 宿縣 徐州 臨城 兗州 濟南 德州 滄縣 天津 北站 [illegible]莊

等	價目（如印）
一等	四 四三二二一一一一 / 五 〇四九二八五二七六五二 / 四 〇九七六〇四〇九九二四三 / 五 五五〇五五五〇五〇五〇〇
二等	三 二二一一一一一 / 〇 六二九五二〇八五四三一 / 三 七二八一三三〇三六五六二 / 〇 〇〇〇〇〇〇〇〇〇〇〇〇
三等	一 一 一一 / 六 五 三二一九七六五四二二一 / 六 一 三六九五一一〇六三七八 / 〇 五 五五〇五五五〇五〇五〇〇
四等	一一一 / 七五一五 / 五五五五五

火車一（京滬線·滬杭線·蘇嘉線·吳淞線）

京滬南線（下行）[illegible]
滬南線（上行）[illegible]
吳淞線（全部汽動車）[illegible]
滬杭線（下行）[illegible]
滬杭線（上行）[illegible]
蘇嘉線（下行）[illegible]
蘇嘉線（上行）[illegible]
寧蕪線（下行）[illegible]
寧蕪線（上行）[illegible]

南京廣播電台播音節目 JCXO 周率660

七月二十二日（星期六）（南京時間）

上午
一一・三〇—一一・五九 家庭節目（家庭科學常識）（家庭應用電學）
一一・五九—一二・〇〇 報時（北京語 日本語）

午
一二・〇〇—一二・三〇 故事（三國志 張鴻儒）
一二・三〇—一・〇〇 唱片（西洋音樂）（國音樂舞踏曲）

下午
一・〇〇—一・二〇 報告新聞（北京語）
一・二〇—一・五〇 唱片（評劇）
一・五〇—二・〇〇 預告節目（北京語）
二・〇〇—二・三〇 唱片（中國音樂）（流行歌）
二・三〇—三・〇〇 經濟新聞（上海大衆上海語）
三・〇〇—五・〇〇 休息
五・〇〇—五・三〇 兒童節目（劉海・李登雲）（小朋友暑期通訊第四封信附六年級課業復習、）
五・三〇—六・〇〇 日語講座（國語第三册）（標準語形篇）（黃鑑村）
六・〇〇—六・二五 報告新聞（北京語）
六・二五—六・四〇 報告新聞（日本語）
六・四〇—六・四五 唱片（中國音樂歌唱）
六・四五—七・〇〇 報告新聞（北京語）
七・〇〇—七・三〇 趣味演講（世界上有趣味的風俗）（二）
七・三〇—八・三〇 遊藝（翠芳會唱）（翠樂大戲院）
八・三〇—九・〇〇 遊藝（翠芳會唱轉播大上海）
九・〇〇—九・二五 報告新聞（北京語）（轉播大上海）
九・二五—九・五〇 遊藝（翠芳會唱）（轉播大上海）
九・五〇—一〇・〇五 各地通訊（北京語）（轉播大上海）
一〇・〇五—一〇・一〇 預告節目（北京語）

戲劇欄

首都大戲院
電話二一二九五
華中影業公司全部有聲對白情感巨片
孟君謀編劇 李萍倩導演 黎錦暉作曲
宣景琳 孫敏 主演 數十位大明星合演
是一部女子之寶鑑 夫妻大義……豈可泯滅 是一本男子之南針
夫婦之道

中央大舞臺 錦記 地址淮海路十五號
雪豔琴 郭少華 劉榮春 秦豔琴 孫豔芳 伏天寶
今日開演 六奇草 月雪雙會橋關
票價 對號三角五分 正廳二角五分 花樓二角 頭等一角 捐稅在內
預告 春光京劇團現已到京不日公演

南京大戲院 夫子廟姚家巷
廿日號夜戲 揚州春社童班合演
新添大批全新佈景行頭

明星大戲院 地址四象橋
挽友赴漢重金禮聘獨樹一幟河北評劇皇后
曹金順
暨體名藝七餘一登表
全坤角員十八人齊台演
現已來京休養數天不日登台獻藝

更新舞臺 公記 地址太平路科巷內
更換班底 不日開演

群樂
油漆內部 暫停數日 一俟工竣 開演彩排
請注意星期六節目

諸位注意！
中國人欲知日語者請到至誠堂講日支會話一看便知
爲日本人看此書後便能說中國話此書來的很少請諸位速購以免向隅
八月號日本各種雜誌
至誠堂南京支店
南京中山東路二〇五號 電話二二三六五番
A119

無錫 大豐麵粉廠
綠山鹿 紅山鹿 紅福
總經理 吉田洋行
地址 復興路五五號
電話 二一三九一號
A297

南京 泰和製版所
精製 網綫銅版 照相鋅版 無網銅版 套色鋅版
特點 出品精良 交貨迅速 代客寫繪 取費低廉
地址中華路三三三號

銀星照相彩色製版公司
營業要目
研究出品 無網銅版 電刻銅版 證章徽章
美快價廉 三色銅版 套色鋅版 編號牌 電刻銅件
約期不誤 花紋銅版 電鍍噴漆 黃銅招牌
地址南京中山東路二〇二號
A268

文具類

福記 馬慶康公司
精選 中外罐頭食品 水菓香露 牛奶洋酒
經理 上海啤酒 馬寶山餅干
地址 中華路府東街一六五號
定價公道 隨叫隨送 零躉批發 竭誠歡迎
A278

夫子廟 太平村支店
本號精製 糖果細點 美味可口
新鮮肥挺 九製梅皮 清口檸檬
蘇州新到 玫瑰香糟 乳腐
各種果子露洋酒汽水 凡饋贈親友名貴禮品一應俱全 如蒙惠顧毋任歡迎
珠江路太平村總店謹啓

夫子廟 小蘇州茶食號
各種洋酒皮酒 鷄肉鬆餅
老牌 汽水果子露 椒鹽桃片
聘請名師精製止咳開胃杏仁香片
以及各種罐頭食品一應俱備 敬請各界源源賜顧也
A1254

中華路三山街 祥和號 南貨海味 茶食糖果
本號自製蘇州各種茶食糖果 運辦南貨海味罐頭餅乾中外洋酒 應有盡有 定價低廉 凡蒙賜顧竭誠歡迎
每逢星期日 星期餅乾每包一角 買滿二包贈送一包
A19

茶食類

KAFE
SUKINA
南京唯一之高級 交際場…… 納涼園…… 休憩席……
西洋料理 洋酒冷食 中日美女 價廉物美
日本料理 一應俱全 慇勤招待 歡迎賜顧
地址 維新路二一一號
電話 二二五〇九
A289

各地通訊

徐市民衆運動大會 促蔣停止盲目戰 通電全國支援汪氏聲明

【中聯社徐州訊】自汪精衛先生發表反共廣播後、全國人民對于汪之主張莫不深切贊同、徐州市各界人民、于（十八）日召開支援汪先生聲明民衆運動大會、情形異常熱烈、記者曾到會參加、爰將各情形分述于次、

會場情形 會場設于城隍廟內、是日到會者、有各界士民約五萬衆之多、十時開會、由新民會徐州指導部代表楊錦中主席報告、旋即通過決議及通電宣言、并由地方長官分別致詞、于十一時散會、并遊行全市、情形熱烈異常、

決議五項 大會決議五項、（一）徹底擁護汪先生的和平救國主張、并促其早日實現、（二）停止盲目的抗戰、實行眞誠的親日工作、與友邦提攜、（三）聯合日滿、堅定防共壁壘、以維護東亞民族的和平、一致決心驅逐擾亂東亞和平的英帝國主義、（五）誓爲汪先生聲明的後盾、不達目的不止、

大會通電 北京臨時政府、南京維新政府、北京新民會及各級新民會指導部、各機關各團體各學校各報館均鑒、慨自黨共爭釁蘆溝橋事變、兵戎相纏、於茲二年、烽火遍地、瘡痍滿目、生靈塗炭、廬舍爲墟、喪師蹙地、國脈垂亡、自當罪己、以求和平、戰而再敗、坐以待亡、不知中日兩國兄弟之邦、共圖匡濟、相互相望、何如棄嫌修好、永結同心、化干戈爲玉帛、登人民於衽席、撥亂反治、轉禍爲福、而乃甘爲傀儡、英俄之助長亂源、和平無期、今者汪精衛先生、以其瞭解友邦日本聖戰之眞意、毅然奮起、呼籲和平、登高一呼、有響斯應、全國民衆、一致感動、咸知救國之端在和平、和平之首、即當與友邦日本親善提攜、以維護東亞民族之生存、堅定防共壁壘、驅逐異族、還我東亞人之東亞、大義昭示本市民衆、順應全國意向、一致蹶起支援、汪先生之聲明、堅定志向、勇往邁進、以促其實現和平、救中國之終的、本市民衆、誓爲後盾、徐州市支援汪精衛先生聲明、民衆運動大會叩嘯印、

大會宣言 自蘆溝橋事變以來、二年於茲、我臨時政府即努力反蔣、反共、親日之實現、樹立東亞之和平、本此原則、向前邁進、此全國父老兄弟所深知也、最近汪精衛先生、爲中日兩國而蹶起、九日用無線電廣播、演說要點、重回到孫文先生所述、「中國革命之成功、有待日本之諒解」、並贊同「近衛內閣之聲明」、「大意爲善鄰友好、共同防共、復興東亞、確立東亞之和平、中外各界、一致擁護、此理甚明顯耳、汪先生、爲東亞和平、於去年十二月十八日離開重慶、二十九日發表和平建議、最近又說明其和平主張、不特喚起民衆對建設東亞新秩序有新認識、且對繼續抗戰之重慶政府、予以當頭一棒、蔣政權之崩潰覆滅、爲期當不遠矣、天下興亡、匹夫有責、兄弟鬩牆、外禦其侮、現在第五次聯合委員會議之前、反英運動再接再厲之際、汪精衛先生、堂堂皇皇、廣播和平救國之聲明、意殊爲偉大、願我日華兩國、朝野一心、依照近衛內閣之聲明、追隨汪先生之主張、精誠團結、復興中國、建設東亞新秩序、我徐州民衆、對汪先生之和平救國運動、希望貫徹始終、願作後盾、謹此宣言、

上海金融市場 紊亂已達極點 金融界惶惶不可終日

【中聯滬社訊】上海租界金融、自戰區西移、黨財部統制外匯後、即時起恐慌、但無今日之危殆者、溯自華南戰事發生後、上海租界金融、因不正當貿易之畸形發展、所謂外匯黑市、給予一般投機份子之發財機會、造成嚴重後果、本年六月以後、金融市場、遂入極度恐慌狀態、根據上海之工部局統計、亦透明外匯指數縮爲戰前百分之六十、工人生計費則漲至百分之七十以上、雖黨財部高唱維持正當外匯之核發、而所謂黑市外匯之擴大、無形中將法幣貶值至百分之四十、此尙係本年六月以前之情形、最近匯豐掛牌再縮小外匯、黨財部再度限制提存、新近因統制使用華北鈔票、再使外匯之緊縮、照戰前相較、法幣貶值僅值前百分之四十弱、同時物價高漲達百分之八十以上、此無形中之貨幣貶低、實爲租界金融千鈞一髮之危機、本市金融界、現已至惶惶不可終日之勢矣、

傅市長函請工部局 調查非法扯旗事件

【中聯滬社本市特訊】本月十八日晨四時三十分、有一不明國籍之西人、無故將懸掛警所門首之國旗繩子拉斷一案、本市傅市長據報後、以該西人此種行動、似屬故意挑釁、倘不設法制止、誠恐發生其他事故、當即令行警察局防屬妥爲防範、並致函公共租界工部局、請查明該汽車車主之姓名國籍住址、俾便操理交涉、茲將市政致工部局原案錄後、逕啓者、案據警察局長盧英轉據大西路派出所警長馬文星報稱、本月十八日晨四時三十分、有西籍人士、身著便服、行經派出所門口、操英語似向崗警報告事故、當時因彼此言語隔閡、該西人即將懸掛派出所門首之國旗繩子拉斷、轉身逃逸、經崗警追至哥倫比亞路、該西人遂跳上自備汽車、開足速率逃去、汽車照會號碼爲九一〇三號、理合報請鑒核等情、轉報到府、查該西人于晨光熹微時、獨自行經該處、旣不聲明有何事故、遽將該警所國旗繩子拉斷、事後復乘預停道旁之自備汽車急遽逃逸、似屬故意挑釁、倘不設法制止、誠恐發生其他事故、除指令該局防屬妥爲防範外、相應函請貴局查明該九一〇三號汽車車主姓名國籍住址、尅日賜覆、以憑交涉、至紉公誼、

華興券流通額激增 行將突破一百萬元 交換法幣絕對不加限制

【中聯滬社特訊】華興商業銀行、因法幣價值慘跌、頃已聲明該行鈔票脫離共與法幣之連繫關係、維持對英六辨士之匯價、華興銀行旣然脫離法幣關係、以獨自幣價操作外匯、則現在華興券發行及流通情形如何、當爲國人所亟欲知悉者、中聯社記者、探悉華興銀行於本月十七日發表華興券流通情形、謂華興券自上月二十日左右、增加其流通數、至本月間共增加情形、頗有健實性、據十五日止、流通華興券數額如次、

兌換券九二四·九二二元
輔幣券二四·二四五元二〇
合計九四九·一六七元二〇

與上月底流通數相較、共增加數目如次、

兌換券三二三·六三一元
輔幣券一八·一〇七元
合計三四一·七三八元

自本月初至十五日之間、流通最高數目爲九四九·一六七元二〇、共最低數目爲六〇七·四二九元二〇、高低兩數之平均爲八一三·一〇七元三〇、此種統計、實可證明華興券流通數增加之健實性也、現在雖無以大批華興券請求交換法幣者、然因華興券逐日普及之故、請求少數之交換者、仍然不絕、該行對於請求交換、並無限制、因此最近亦有人願以法幣交換華興券、蓋法幣前途殊不安定也、又聞市上缺乏小額輔幣、要求交換輔幣券者、亦屬甚多云、

各國外僑決定 不赴廬山避暑

上海

【中聯滬社訊】旅居滬市之各國外僑、往年因慕廬山牯嶺之風景優美、每當溽暑即有廬山之行、且有若干外僑於該地自建別墅、以作消夏之舉、乃今年因環境關係、已決定不赴該地、而連日轉往青島之人數甚多、據悉近一星期中、已超過二百餘人、

警所勒令居民 修葺險牆危屋

崐山

【中聯社崐山訊】房屋城區以颶風過境、坍塌甚多、爲保障人民安全、曾勒令修理或拆除、以免危險、自行將傾倒拆除、已由縣令警察所勸導業主、鳩工修葺、以策安全、

丹陽縣署六月份 各項工作彙誌

【中聯社丹陽訊】丹陽事變、破壞慘重、經積極復興已漸復舊觀、茲將六月份工作彙誌於後、

甲 水利

一、關於堤壩閘洞工程事項 前奉省廳令飭派員履勘境內方廣橋、閘包港、練湖、節制閘現狀、有無損壞、並擬定管理辦法、業經分令第七八區公所、查明據情轉報、

乙 公路

一、關於縣道工程事項 常公路路基、由陵口至呂城、均告完成、沿途涵洞、由陵口至呂城水泥溝管、已向鎮江採辦、運丹分配裝置矣、

一、關於道路修橋事項 本邑與亞門係火車往來必經之重要道、人烟稠密、有洋橋一座、破壞不堪、現由本署雇匠修理、交通稍便、

丙 交通

一、關於民船事項 本邑境內民船、業經登辦登記、以便稽查、本月份仍繼續辦理、

一、關於車輛事項 本邑人力車、獨輪車、城內久經設立車輛登記處、本月份並令飭各鄉鎮、一律辦理、由本署發給執照、以便稽考、

丁 市政

一、關於道路溝渠事項 本邑新闢之復興路面、興亞門起至南門止、刻正積極計劃、丈量完竣、令各業主限期將障礙房屋、一律自行拆除、逾期即由本署雇工拆卸、以便興工、本邑中市大街、經規定爲幹路、現正計劃舖設人行道及路面、一俟設計完竣、即行招工承造、

一、關於建築取締事項 本邑拓寬街道、規定甲乙等幹支路線、現建築房屋者較前增多、均克遵守本署所定規則、

戊 蠶業

一、關於蠶業之指導改進及推廣事項 產業合作社、開辦育蠶所二所、計育蠶種七十餘張、出產鮮繭之數、約市斤二三担、蠶業指導所主任指導員、輔助指導員、均於期內分別實施工作、本邑繭行由華中公司委託收貨者、共計十家、一、關於奉令遴辦各件如次、（一）駐行員暨要隘檢查員、計委派十三員、分別實施工作、（二）蠶汛期內、遵令轉飭所屬繭行開業、收繭起訖日期、一體保護、（三）佈告各（四）奉令規定繭價數目、遵照歷次令文、轉飭各行遵照辦理、

己 工商

一、關於救濟工商事項 前奉省令嚴禁私運米糧、及囤積居奇、當即轉飭糧食業遵照辦理、

二、關於整理商會事項 本邑店據本月份所發營業許可證、計四十二家、現擬令各鄉鎮之商店、一律報領許可證、以昭劃一、而資統計、

庚 經費

一、關於行政事業各費預算計算決算事項 本署建設行政之預算、現正編造、當專案呈報、事業費已編入半年度總預算冊內、呈請核定矣、

辛 行政

一、關於收發文件統計事項 收文訓令九件、指令七件、代電四件、呈文七件、報告一件、公函四件、發文訓令十七件、指令三件、呈文九件、批示四件、佈告一件、

渴望和平之蘇州民衆 舉行擁汪和平救國會 名人演講和平眞諦

【中聯蘇社訊】自汪精衛氏發表「中日關係之根本觀念及前進目標」論之後、各地民衆、無不渴望和平、故盛期望汪氏出任艱巨、蘇州各民衆團體、情緒熱烈、除已紛紛致電汪氏、願爲後盾外、又由省會和平救國運動會發起、定期於今日（廿一日）明（廿二日）兩日、舉行擁護汪精衛和平大會、並由該會召集全蘇州民衆團體、開會議決、定廿一日下午二時在北局蘇州大戲院舉行民衆擁汪和平救國大會、並由各團體領袖出席演講、聯名拍發通電、餘興有游藝表演等、節目繁多、相屆時渴望和平之民衆、參加者必甚擁擠、定有一番空前盛況、廿二日舉行游行大會、上午九時在草橋操場集合、凡參加游行者、均由該會贈送團扇一把、捧冰一枝、聞團扇已經製就、上印五彩漫畫、甚爲鮮艷奪目云、

【又訊】該會已邀請邱家班遊藝團全體團員登台表演各種遊藝、共他參加團體共計二十餘單位、共情緒之熱烈、爲歷屆民衆集會所未見、該會所製布質標語、油畫標語等、已於廿一日開始懸掛、彩紙標語十萬張、傳單三萬張、派人四出張貼、使一般民衆對於和平救國之眞諦、更有進一步之認識云、

省金庫主任人選決定

杭州

【中聯社二十日杭州電】浙省府爲統一省地方款項收支起見、特設省立金庫、業經第三次省政會議通過、金庫主任人選、已由財廳提出梁志濂充任、併經省政會議通過、報告省長加委、梁爲閩省長樂縣人、年五十九、歷任湖北模範大工廠駐漢採辦主任、參議院庶務科員、文官考試處事務員、京漢鐵路局調查員、河北菸酒總局會計科長、國務院諮議、山東菸酒總局會計科長、現任浙江省政府祕書、

戰後滬市鐵業 營業異常繁榮 獲利倍蓰足補戰時損失

【中聯滬社訊】滬市鐵業、集中於北蘇州路、尤以自來水橋以東至二白渡橋爲多、鐵行之經營、以甯波幫與無錫幫爲最多、組織合夥居多、獨資較少、營業範圍、以販運新舊鐵塊、鋼條、鋼板、大五金原料爲主、專供給各種工業上需用之原料、然其來源、多爲船來品、銷售市場首推本街建築幫、次爲天津、青島、烟台等地、至於長江流域各埠及江浙內河各地、則又次之、戰前全市同業共有二十五家、滬戰興起後、該業存貯在戰區及堆棧內之鋼鐵、多不及運出、損失不下四百萬元、迨戰事西移之後、該業營業曾一度不振、但自去春二月以來、北路天津、烟台、青島客幫、相繼南下、前來辦貨、而內地建築需要頗殷、更以滬地人口膨脹之後、房地產業、頓見活躍、鐵業亦隨之繁榮、且因外匯緊縮關係、各檔貨價節節高漲、飛黃騰達、比之歐戰時代、有過之而無不及、是故盈利累累、對戰時所遭受損失、無不補償云、

上海 留日公費生 市教育局考試

【中聯滬社訊】上海特別市教育局、奉教育部令、辦理招考留日公費生、保送二十名至三十名、業於本月一日起開始辦理報名手續、現報名已經截止、經審查核准應考生計二十三名、定本月二十五日上午九時在浦東東昌路浦東模範小學內舉行初試、頃已通告應考生、自即日（二十一）起親往考試場所報到云、

丹徒城公所擬 設乞丐收容所 分習藝清潔殘廢三組

【中聯社鎮江訊】丹徒縣城公所、開第八次所務會議、報告事項、（略）討論事項、（一）近來本埠乞丐充斥、強討惡化、擾及商戶安甯、擬成立乞丐收容所、共辦法約分三部、（一）習藝組、（二）清潔所、（三）殘廢組、以資容納、請付討論案、（決議）協同商會長議定辦法、呈縣核示、（二）董事交議近聞有少數保甲長及收取租房小租等情事、殊負本董廉潔自守之素志、應將如何禁止請付討論案、（決議）由董事行知各坊長查察嚴禁、並佈告民衆指名執告、（三）查居民遷移避報不換領居住證、以無錢拍照爲辭、屢催不理、應如何令其換領、以符定章、請付討論案、（決議）呈縣核示、（四）查節孝坊境內溝渠堵塞、陰雨集水成河、穢氣四溢、衛生有障、如何設法修治、請付討論案、（決議）呈縣核示、（五）查戶長報請登記親友及店夥戶口居住證、辭退者、事前亦不呈報、若發生事故、應如何辦理、請公決案、（決議）按照戶籍法辦理、（六）請求預爲備具施材、淨及枯骨案、（決議）呈縣令行救濟院統籌辦理、（一）臨時動議、坊保長人選似應以不須出門而生活無憂者充任、以便協助警察、搜捕匪盜、是否有當請公決案、（決議）人選未定以前、商請警所、對於協助捕捉盜匪從緩辦理、（二）近有冒充警保人員、往各戶籍口調查戶口、騙開大門明行搶劫、如何防止案、呈請憲兵隊核辦、

綸昌糾紛 仍在僵持中

上海

【中聯滬社特訊】浦東綸昌紡織公司、勞資糾紛、陷於僵局、浦東南區署長朱玉齡、因資方之缺乏誠意、已經謝絕調停、惟公司方面、仍一再懇請朱氏再爲斡旋、朱氏乃於十八日上午九時、往陸家嘴工場事務所會見當局、聽取意見、孰知資方欲假英軍勢力挾制調停、朱氏頗爲憤怒、談半小時即行退出、前途絕無光明之望、

上海洋莊茶商 外銷營業慘淡 據統計僅有五千餘箱

【中聯滬社訊】據本市洋莊茶商方面發表消息、關於今年該業之外銷營業情形、較以往十數年、尤爲慘淡、爰誌各情如後、

運輸困難 頗受打擊 茶葉外銷、素以上海爲貿易中心、乃自滬市淪陷後、此兩年來遂移至香港、而今歲浙皖交通阻礙、運輸極感困難、致本市洋莊茶商、頗受打擊、祇爲零星交易、且係應各洋行之委託而已、但外商以自上海出品之茶葉、品質旣遜、價格復高、故多向香港採購、

到貨稀少 並無盈餘 因各地運輸困難之故、近兩個月中、雖值新茶登場之時、而到滬之貨數量極爲稀少、統計僅達五千餘箱而已、加之捐稅之繁重、以及運輸上之費用又多、營業並無若干盈餘、即本莊市銷所得利潤、亦不過二三十萬元耳、

防止宵小匿跡 限期完成保甲

崐山

【中聯社崑山訊】崑山保甲製度、經王知事規定自五月二十一日起、全縣同時開始編組、至八月二十一日、城鄉各處一律編查完成、現在限期轉瞬即屆、縣署茲爲促如期完成俾得宵小絕跡、治安可得鞏固起見、特再重申前令、剴切曉諭、城鄉各居戶、從速分向當地城鄉公所申報、全家人口編入保甲戶籍、得以安居樂業、倘於八月十五日後、未經取得所住地甲戶籍者、一經抽查明確、決予依法懲治、不稍寬貸、仰各明白斯意、切勿因循自誤爲要云、

秦知事 升任政院秘書 繼任人選日內發表

無錫

【中聯社無錫訊】本邑縣知事秦亮工、前以咯血舊症復發、曾兩次遞呈辭職、慰留未准、奉命升任行政院簡任秘書、秦已曾晉京謝委、一面分飭各科處、趕辦結束、以備移交、頃又親赴蘇垣、謁見陳省長、稟陳請示、至繼任人選、逐鹿者多至五六人、陳省長以吾邑爲蘇省工商大埠、縣長一職、關係至爲重要、故主愼重考慮、大約日內即可決定發表云、

中華鐘表眼鏡行
本行開幕伊始搜羅歐美各國最新式鐘表光學眼鏡現已大批運到零躉批發內設驗光部專家研究光目儀器精免費驗光聘請高等技師修各國異樣鐘表倘蒙各界惠顧無任歡迎
太平路黨公巷口一一八號 A31

日陸海軍御用 台灣香蕉 橘子蘋果 總批發處
台灣水果公司
中山路華僑路口二一一號
電話二一五四三號 A196

★東方 五星汽水
南京總批發處中山東路忠林坊三十九號
麟記汽水號啓 A301

砂糖 汽水 雜貨 麒麟牌麥酒 火柴 罐頭 櫻正宗（日本酒） 煙草 食料品
貿易商 福記洋行 南京支店
本店 上海碑亭巷六號 電話二一七四四
上海江西路四六七號 電話一九〇二〇號
上海九江路出張所 電話一九二九〇號
上海北四川路五九三號 電話（大直バス前）
電話四五三一九號（〇二）二九四八
三一八〇（〇二）三一八一番
支店 上海虹口マーケット內 渡邊兵站市場內
蘇州閶門外萬人碼頭
鎮江伯先路一七五號
大阪市東區道修町一，四

常年收買中外舊 郵票
南京昇平橋二號 昇平巷 姚筱圃 A278

常年重金收買
中國郵票冊和中外新舊郵票
總收買處揭江門內南祖師菴
卅四集郵部上午九時起接洽
分收買處：莫愁路四十五號
陳仁記書店每逢星期二六兩日午後一時起接洽 A300

徵求
銀行存摺存單 江蘇中國實業國華
計算機 打字機 縫衣機 照相機 千里鏡 馬達 攝影機 自來水筆 風扇 地毯 皮貨 洋酒 石墨 翡翠 飾件 零細毛皮 金表 舊鐵
如有上列貨件者、每日下午一時至三時、派員接洽、太平路四九號、電話二一五三九、錢七君

南京 蒸溜水
飲料結晶 每瓶售價一元二角
公共行地址鼓樓東 A29

葆初診療所 謝惟仁醫師 照常應診
主治內外各科尤精內科及花柳科
地址昇州路二六三號（儒米巷口對面）
時間上午九時至下午四時 A27

中華民國二十八年七月二十二日　(星期六)　南京新報　(日刊)　(第三五三號)　(第二張第二版)

汪精衛主張偉大 國民應體悉斯旨

天禍中華、前年發生事變、蔣介石倡言長期抗戰、窮兵黷武、迄今一載有餘、而迴顧鋒火未息、焦土成灰、失地愈廣、人民痛苦益深、少壯被徵犧牲、老弱塡乎溝壑、家破人亡、流離失所、其痛苦豈可以言喻、夫中日同爲東亞兩大民族、同文同種、具有數千年友好歷史、故中日和平、爲我民衆普激之主張、即孫總理國際政策、亦本此方針而進行、詎在西安事變發生後、蔣介石遭共產黨所劫持、態度大變、不顧總理遺訓、而共產黨即藉此機會、慫恿蔣介石、利用中國幾年來的民族意識、無端的掀起中日戰爭、而祇知有第三國際不知有中國之共產黨、其主義之殘酷其手段之慘無人道、無日不在肆其陰謀、挑動階級鬥爭、不僅爲中國人民所藐視、亦即爲全世界各國人民所恐怖痛恨、所謂赤禍者、各國人民俱畏之如虎也、孫總理曾謂「共產主義、不適於祇有小富而沒有大富之中國」凡國民黨員俱能明悉斯語意義、故以前蔣介石十數年來厲行之剿共政策、即繼孫總理之遺旨也、詎知中途聽信讒言、放棄剿共政策、而反替了第三國際作幌子、明知中國不足以抵抗日本而冒天下之大不韙、倡言抗日將中國弄得如此地步、其咎誰負、我們人民所遭受之痛苦、是誰給予耶、在第三國際的目的、利用民族意識、來做摧毀民族斷送國家的工作、而共產黨根本就不知有國家、

他祇知接受了第三國際的命令、將中國來犧牲、能夠將犧牲的地方越使擴大越好、犧牲的人民越多越好、犧牲的時間越長越好、無所謂救國家救民族、尤使我人民切齒不忘者、厥惟英國之從中援助蔣將絕沒之蔣政權、我人民在水深火熱之中、非但不加憐惜、抑且投石下井、爲維護其數十年來在中國掠取之地位利益、不惜在政治上外交上軍事上作種種不合法的援助、或以軍火武器、或以經濟等潛自供給直接援蔣、間接不啻替共產黨作傀儡、害中國人民在水深火熱中、共處心殘酷無過於此、我人民豈能坐以待斃、在此種情形下、現値孫文主義之正統派大政治家汪精衛先生深感國將淪亡、不惜犧牲名利、奔走呼籲和平、根據孫總理與日本諒解之主張、反對共產黨之惡化政策、及蔣介石倒行逆施、把總理孫先生的遺志重新加以闡明、實行對日本本着冤仇宜解不宜結的根本意義、努力于轉敵爲友、恢復中日和平、確立東亞和平、

凡我國民、俱應體悉斯旨、擁護汪先生主張、並跟隨汪先生樹立將來新基礎、剷除掀起巨禍害我人民的共產黨、反對爲虎作倀禍國殃民的蔣介石、驅逐以軍火經濟助長戰禍投石下井的英帝國主義、共同團結、向復興中國復興東亞的大道邁進、

現在中國各地、反英運動已將[illegible]全國、英國在東京日[illegible]會議中?已有所懍悟、因之不資東亞和平、思得漁人[illegible]、但是日趨沒落之政權、重慶陣營、已到根本搖動、法幣下落、大勢不久即被擊滅、此等欺人政策、完全暴露、

在此我中國人民、求生不得、求死爲難之際、有汪先生之「中日關係之根本觀念及前進目標」一文發表、不啻午夜鐘聲、驚人迷夢、我全蘇州民衆、茲已組織和平救國會、響應聲援、並須大家集合、奮志提倡和平、以救中國、鄙人爲蘇州刼後遺民、特以素志發表此項言論、還望民衆團結起來、參加和平救國、響應汪精衛主張之偉大、

關島設防案

李聖五

關島是美國在太平洋上的一個海島、距離美國的夏威夷羣島四千英里之遙、但距離日本在太平洋上的委任統治地不過咫尺之近、

本年一月初羅斯福總統向國會宣佈其國防預算的演詞以後、關島設防問題變成美國朝野人士爭辯的中心、吾國輿論中心、也在盡力捻揚、自八一三戰爭之初、一部份人就幻想英美對我協助、對日壓抑、甚至於妄想英美聯合以武力干涉日本、最近又希望太平洋關係各國調解中日糾紛、這種「不問自己專靠他人」的迷夢、在抗戰十八個月來、已經變成一部份人的病態心理、最近看到美國當局積極擴張軍備、在逼近日本勢力中心的關島上設防、又免不了喜形於色、向國民宣示、能引起九國公約簽字國加給日本以羈絆、就是我國抗戰的勝利、

美國果在關島設防、就不能不算是日本國防上一個打擊、一月十九日日本海軍當局很明白的指出這種打擊的所在、他說、關島果然設防、日本便無力防禦她在太平洋南部尚未設防的委任統治地、他接着又說、日本屯駐在太平洋西部的海軍僅足防守、不足進攻、關島設防以後、日本希圖保護她在太平洋南部的委任統治地、是不可能的事、美國果有此舉、非但證明她對於日本採取非友誼行爲、而且是加給日本的嚴重威脅、

關島設防問題對於日本的危害、對於中日戰局的影響、僅由日本海軍當局那一段談話、即足充分說明、但是關島設防、能不能實現呢、這就成了我們所要縝密研究的問題的一種、自這個問題發生到今天爲止、前後將近兩個月的時間、所有與這個問題有關的演變、都沒逃開我們的目視合筆錄、

第一、先就美國朝野的意見說、自國務部、上下兩議院、軍事當局、學術專家以至新聞記者、統計起來、反對設防的佔大多數、贊成的佔極少數、反對派根據國防及外交各方面、臚列很多的具體理由、大致(一)認爲不必要、(二)因距離遼遠、不易防守、(三)與其消耗國帑於關島、毋甯用之於其他國防建設、(四)美國在關島設防、猶之乎日本在加理佛尼亞灣設防、同是侵略挑釁行爲、美國如有此舉、無異乎改變國策、而贊成派的主張、無非是抵制侵略、合力保障民主政治等理論、他們的理論自然勝不過反對派的理由、就是羅斯福本人、他在以往幾個月內發表幾篇強硬的演說、但是對於關島設防問題、也採取若取若捨的態度、一月十七日他在招待新聞記者席上、警告一般記者暫勿傳播關島設防的流言、最好等候海軍專家業經提出設防方案、然後放出消息、可是在同一天、(即一月十七日)的華盛頓路透社電訊、就說美國即將關島開始建築爲大規模的海軍根據地、難怪二月二十二日的柏林報章評論關島設防問題、認爲是英前外相艾登氏去年十二月訪問美國暗示的結果、

第二、就太平洋形勢說、美國如在關島設防、這就無異乎說是、美國已經稱霸於太平洋、或者有稱霸的企圖、有擴張(一般人所謂侵略)的野心、這一個前提如果是正確的、我們就要詰問、她在一九三九年爲什麼答應菲律濱獨立、我們不能忘記她的國會討論菲律濱獨立案時、以七票對一票的比例數贊成而通過、她當時所以答應菲律濱獨立、第一、認爲前羅斯福總統當年的拓殖企圖、是受了共他國家的引誘、違背美國的國策、現在應當予以糾正、第二、菲律濱距離美國的本土遼遠、一旦戰事發生、不易防守、所以美國駐紮在菲律濱的艦隊早有自殺艦隊之稱Suicidal fleet、第三、重伸「人不犯我、我不犯人」的國策、解消太平洋各國對於美國的疑忌、美國與其在關島設防、毋甯取消菲律濱獨立案、何況稍有地理常識的人、都知道一且關島設防、美國在橫貫太平洋上的國防線、延長到六千英里之遙、她的軍事專家肯附合少數人的意見提出這種計劃嗎、

第三、就外交關係說、誰都知道關島設防問題實現以後、最受威脅的是日本、反過來說、美國如在關島設防就是敵視日本、就等於對日挑釁、因此我們就要問、美日的關係是否惡劣到挑釁的程度、爲太平洋爭衡而挑釁嗎、在美既經放棄菲律濱、在日對太平洋南部之委任統治地尚未設置防禦工事、兩國無彼此挑釁的象徵、爲中日戰爭而敵視嗎、日本誠意與否、姑不予論、但是她早已一再宣佈對華無侵略領土破壞主權的野心、八一三戰爭開端又對外宣傳日本對華用兵在停止抗日、稍減赤禍、尤其找不出爲中日戰事使日美敵視的事實、年來日美關係、兩國貿易數字、自九一八以來、逐年增加、而中美貿易數字、却逐年減少、吾國對美竭誠呼援、呼援究顧恩情、而日本却以友情向美國討好、關島設防消息傳出後、日本海軍當局的外交辭令、是先說明日本海軍計劃在太平洋西部取守勢而不取攻勢、然後宣稱、日本從不蘊藏着對美不友誼的心思、美國亦未準備對日有不友誼的表示、這種求友好的姿態、自然比我們單單呼援的效力大、(未完)

蘇聯歷史教育的「獨善主義批判」

「時代評論」雜誌四月號載有蘇聯通波爾柏克氏論文題爲「史丹林治下的歷史教育」、痛擊蘇聯歷史教育的獨善主義、大要如左、

依史丹林的指示在舍士打哥夫教授編輯下所作成的小學校用教科書、是顯現蘇聯歷史教育的新局面、同時、他明顯地說明冬宮心理、蘇聯的歷史、是以一九一七年的大革命開其端、其以前的歷史、不過是全然無意味的社會體之有爲轉變、由再來的敎育方針、一轉而爲富於國家主義的色彩、走向極端之政治的反動、即新教科書是時代時代的個人、換句話來說、就是所謂時代的支配者的意志、是歷史決定的要因、具有神聖的力量、他方地理、氣候、政治、經濟的各要因、也是強有力的東西、過去的惡政、斷爲是國家的必要、對於從前的支配者、因牽強附會的結果、強去讚揚它、戰爭是他國誘發的東西、時常自國得到了勝利、國內的變節份子、雖是少數的例外、但也是一種原因、他國實力的優越、決不致使蘇聯成爲戰敗者、就中關於最近二十年來的國力伸展、更爲誇張、它敘述與「國內之敵」相通的外國之妨害、巧妙地爲恐怖主義辯護、要之、它始終讚美列寧、史丹林、謳歌現社會制度、由一讀歷史的事實、依這樣遊離的教科書、使一思受此敎育之蘇聯靑少年的不幸、公然在社會主義的美名之下、來說獨我、這是爲蘇聯自體之將來的憂慮了、(遠東社)

海外各國的人造絲近十年來輸入數值
合計一四四・四一六・八六四元

【中聯社訊】自民國六七年後、海外英美德意法日各國人造絲、源源輸入我國市場、暢銷一時、我國天然絲、頗受嚴重影響、在民國二十年內輸入人造絲數量最多、價値約達三千萬元之鉅、其人造絲能在我國暢銷之原因、蓋以近年國內民生、雖處於艱苦之中、然人民習慣、則日趨奢華、人造絲因價値低廉、而且光彩奪目美觀、人造絲品質進步、無論與棉與毛等交織品、均能製出極鮮妍之衣料、故國內絲織廠對於人造絲均認爲不可或缺之主要原料、惟自民國二十三年瀋陽事變後、輸入量已漸減少、但前去兩年輸入尙有五六百萬之鉅、茲將近十年來全國由外洋輸入之人造絲數量與價値統計如下、民國十八年輸入數量八七・三五九公担、價値二五・三二九・一四〇元、十九年七五・二〇三公担、價値二三・八〇六・〇一七元、二十年七九・一六一公担、價値二九・六九四・九七一元、二十一年六二・八一四公担、價値二一・〇三七・八〇一元、二十二年四一・八一九公担、價値一一・五四九・一六七元、二十三年一五・五六〇公担、價値六・〇一三・二六一元、二十四年三八・五四九公担、價値七・〇〇九・二四三元、二十五年四〇・七八七公担、價値七・三四〇・二一八元、二十六年三八・一二一公担、價値六・九九一・二九八元、二十七年二六・九三三公担、價値五・六四五・七四八元、合計價値一四四・四一六・八六四元、

蘇聯共營農場制的危機
農民不絕轉賣土地 當局採取嚴罰主…

關於蘇聯共營農場制的破綻、曾經屢次報道過的、但以從前所頒布之共營農場附屬地侵犯的法令來看、這個共營農場、實到着一大危機、現在蘇聯的農業、是隱藏着重大問題的樣子、

蘇聯農民對政府之強制的義務獻納如穀物徵發等、漸表不滿之意、因它們體驗了共營農場制度的欺瞞性、對於黨及政府的方針、遂至抱着反感、因此遂惹起了共營農場的指導者有自己轉賣農場附屬地的事情、政府看到這樣事態、以如有轉賣共營農場附屬地者、即採嚴罰主義以臨之、又在東部地方、廢止冬令作物之義務獻納免除的特典、又採取使此等共營農民強制的向西伯利亞遠東等地移住的政策、

從來對於共營農民採用…
政策的蘇聯當局、現在…
換方向、採取嚴罰主義…
可以說明蘇聯農民的不…
是怎樣的深刻了、
本年十月擬開全聯邦共…
民大會、俾便修正亞爾…
條項、使共營農民的不…
予以部分的消除、但對…
營農場業已抱着絕對不…
農民、究竟是否可以據…
來還是疑問、蘇聯農業…
大苦惱、實在於此、這…
以說共營農場崩壞的趨…
蘇聯的國內問題之最重…
農業方面、因爲有了這…
缺陷、故蘇聯當局的對…
策上、不得不採取極共…
的態度、至對於歐洲…
蘇聯之所以遠英法而…
者、亦因有顧慮共國內…
的苦惱故也(遠東社)

黨政府改編遊擊隊所收效果適得其反
釀起了頭目間的謀殺事件

【遠東社通訊】據上海華人方面的消息、重慶政府的高級軍事機關、以遊擊各部隊的過於腐敗與淩亂、最近乃漸行着手於遊擊隊的整理、爲了不良遊擊隊的討伐、改編、於是乃有派遣將領赴各遊擊區之舉、在無錫、常州方面、有第九軍軍長上官雲相爲軍事委員會代表、使用鉅額的工作費、致力於遊擊隊的整理改編、共結果、表面上僅改編了安鎭附近的巫耀祖、石橋附近的楊筱南、饑橋附近的周阿福的三個大隊、不圖爲了改編遊擊隊之故、而惹了他們頭目間的謀殺事件、致整理遊擊隊的工作、却變成了他們勢力上的互爭、即尤國楨所率的遊擊

隊、依然保持着它的抗…
識、雖然號稱不敵、但…
日軍打敗過的、不良遊…
的頭目董惠民、過錫實…
因上官雲相之提拔尤國…
心懷妬忌、於六月下旬…
會爲名、誘尤外出、即…
途將其殺害、更慘殺其…
、事爲上官雲相所聞、…
出部隊前赴八丈橋、將…
過錫實逮捕後、即行槍…
目下該處的遊擊隊、表…
號稱爲忠義救國軍、第…
區遊擊大隊、軍事委員…
錫遊擊大隊及縣保安隊…
忠義救國軍以周振剛、…
戰區遊擊大隊以蔡人其…
祖羔、軍委會遊擊大隊…
本段、強學會、保安隊…
伯勤、毛木君爲其首領…

列強最近海軍實…
——譯自英國「經濟學人」…

主力艦

列強建築中或已決定在最近的將來即行興築的主力艦的比較如下、

英國	九艘
美國	六艘
日本	四艘
法國	四艘
義國	四艘
德國	四艘
蘇聯	三艘(?)

英國之主力艦、有五艘係三萬五千噸、配備十四英寸口徑之砲、在一九四〇年至一九四一年間、便可完成、其餘四艘、僅有兩艘業經發下定單、重量四萬噸、裝配十六英寸口徑大砲、美國之主力艦、本擬定六艘均重三萬五千噸、配備十六英寸口徑

大砲、但已興工者僅得…
、聞當局在最近或將決…
重量提高至四萬噸以外…
下令再行興築兩艘、日…
艦、內容如何、無法查…
但僉信重量必在四萬噸…
、所配備者係十六英寸…
之大砲、但業經着手建…
建者、仍未過二艘、法…
力艦、已有三四艘在建…
、義國全部四艘已在建…
、均係三萬五千噸、配…
五英寸口徑大砲、德國…
建築中之主力艦計有三…
另有一艘、不久便將開…
關於蘇聯之主力艦、仍…
具體之計劃、傳言所建…
三萬五千噸、裝備十六…
口徑大砲、

航空母艦

歷史與地理

第八期（每逢星期六出版）

稿約

一　本週刊歡迎饒有趣味之文字。

二　理論，史料，以及名勝記述，亦表歡迎。

三　來稿以三千字爲限。

四　來稿月終奉酬。

石達開與韓寶英

——入川被擒說不確

閱本報「歷史與地理」，曾載石達開之死一文，與余所聞，頗有出入；茲不揣簡陋，特握筆記之，以之作疑譯可耳。手邊書少，考證之不確，自所不免，希高明者多加指教討論焉！

太平天國六年，（即清咸豐六年）洪楊內鬨，韋楊互相仇忌，終於演成同室操戈之局；北王既殺東王後，又殺達開家屬，石因憤而出走，石賦詩曰：「我朝傷內禍，嗟哉中心悲，憤背諸豪流，並逐秦鹿馳。三戶必亡秦，秦運朝露危，相與建大策，用以張四維。日月麗中天，重光會有時，天意而易測，人事真難知。一朝杯酒間，白刃集殿幃，老夫自何辜？誰料丁亂離。城中少人行，雞犬無安棲，洞洞血中路，宮禁失光輝。雲浮黑慘澹，酸風向面吹，已矣復何言？尖尖將安歸？」讀此詩，可見其內心之慨傷矣？

相傳：洪楊軍起，湘桂之間，互爲戰場，兩軍而外，復有無數匪寇竄擾其間，當時流離荼毒之苦，有不可勝言者！有韓氏一家，倉黃逃難，不幸與土匪遇，盡被害焉。只餘一女名寶英，（即四姑娘）匿藏草間，亦被匪執，將迫之行；適翼王師至，賊衆驚散，寶英稽首翼王馬前，慷慨陳家難，聲淚俱下。翼王大感動，遂令偏將率千人四處搜索；不數日，殺害韓氏全家之匪賊，盡悉數執之。寶英自辨其仇，戮之以祭，時只十四齡也。寶英感激，願委身以事翼王，達開不可，（觀此即可知翼王人格之高超矣）乃收爲義女，行四，因稱四姑娘。寶英敏捷多才，膽識過人，每爲翼王掌文書，居中高坐，左右几各一，各一書記伺焉，寶英揮動三寸毛錐如風，手寫而口左右授，三牘並成，頃刻千言，翼王平時頗以才自詡，至是亦深嘆不及也！有上饒馬監生，貧極無聊，人極譏棋，除小楷之外，別無他長，入翼王軍中司書記之職，惟貌極似翼王，非觀其氣字者，誠幾難辨識也。一日，寶英入翼王幄中，嬉笑而前，含羞欲語而中止者再；達開詢之，寶英語欲嫁馬生。達開撫髯笑曰：「此腐儒何能爲，而實識之耶？吾軍中不乏文武材士，爲於軍中倉猝，不暇籌婚，若何不早言？他日若有棟樑之才者，父自爲爾意耳」。寶英快快不樂，翼王亦不更詰，乃即日下嫁馬生焉。馬生始願不及此，斯時除讀書以外，別無他言；夫婦仍爲翼王治軍書如故。寶英才識過人，石氏之所以能馳驅縱橫無敵者，皆寶英爲之籌畫戰略也。翼王將入蜀，賂土司爲聲援，寶英諫之曰：「夷性反復，恐不足恃，且蜀道至艱，若彼等截吾歸路，是前後被困矣」！翼王不以爲然，後日卒困於土司，全軍盡殲焉。

翼王入川後，聞甯遠府萬山中，有一鳥道，互古榛蕪，未通人跡，由此北行出山，即在成都南門外矣。乃以輕騎趨之，輜重在後，會各迷路相失，士卒皆困莫能行。時駱秉章偵得其情，乃以重金厚賂土司，歸截石氏後路，自引一軍以迎其前，石氏腹背受敵，知大勢已去，乃慷慨謂寶英曰：「余自西粵起義，血戰二十年，不幸遭奸人陷害，國事頗危，始走西陲，以求一隅自立之地，爾等忠誠優秀，從余來此絕域，不獲少展所長，皆余一人之過也。今日之事，必不能免，我死，爾輩從楊將軍冒死東歸，求一乾淨土爲良民，吾目瞑矣」。語畢，即欲自刎，寶英與衆號而泣之，達開擲刀太息；虎眼中不覺已掛下兩行英雄淚水！寶英忽目視馬生曰：「妾昔日委身於君者，實爲今日之急需耳」。語畢，遂急令翼王改裝，以馬生代之。翼王雖不允，而寶英催促之甚，遂剃髮入山。（世皆言翼王未死，然耶否耶？是誠屬疑問矣）。寶英乃自刎而死。（寶英誠不愧古今第一奇女子也，其報石氏之恩可謂盡矣。一嘆！）馬生被駱氏擒後，越日即斬於成都市。世有言爲翼王者，誤矣。是蓋紀信黃屋之類耳？

倉山舊主瑣聞錄云：「石達開被磔於成都，雖見諸駱氏奏報，其實石固未死也。數年前浙人李君，游幕蜀中，一日，顧舟有所往，將解纜矣；突有一老者請附載。李君見其鶴髮童顏，鬚眉甚偉，許之。老者既登舟，謂舟子曰：「頃刻當有大風至，勿解維也。」舟子亦老於事者，仰視天空，知所言不謬；談次，狂飆陡作，飛沙走石，歷一時許，始息。少焉，雲散月明，命酒共酌，老者飲甚豪，酒半酣，推篷眺望，喟然嘆息曰：「風月依然，而江山安在」？！李心疑之，叩其姓名，老者慨然曰：「世外人何必以真姓名告人，必欲實告，恐致駭怪耳」。李遂不敢再詰。而老者已酣然伏几，鼻息雷鳴矣；破曉，欠伸而起曰：「老夫行將告別，同舟之誼，極荷高情，後如有緣，當圖再會」。遂舉足登岸，其行如風，瞬息已逝。李送其上岸，比返舟，則一傘遺焉；防其復來攜取，爲之移置，則重不可舉，異之，視傘柄，係堅鐵鑄成，傍有「羽異王府」四字，始恍然知老者爲翼王也。」按此，則翼王之被擒與否？誠難測矣！

●覺非●

春秋左傳閒詁【四】

新海風

◎公與之乘（十年）

杜氏注云：「共乘兵車」，似誤。拙注改爲，公與以兵車。乘讀去聲，不讀平聲。

◎自雲門竊出，蒙皐比而先犯之，公從之

林氏注云：「偃又請以虎皮蒙馬，先犯宋師」，則「公從之」者，與上文「公弗許」相對，謂公從其請也。但以左傳文法例之，自雲門竊出句上，應加曰字，或公子偃曰；今既不加曰字，則自雲門竊出者，是偃不再請而私出也。公從之，謂莊公以師從其後耳。

◎若之何不弔（十一年）

莊公遣使弔宋，或以鄑戰因公，然公之所重，在神與民，故言奈何以鄑戰之故而不弔乎？使人到宋，即以莊公之語意，致辭於閔公，故下緊接對曰。成曰：弔乃淑字，淑弔形近而誤。不淑，猶言不幸也。

◎傅瑕貳（十四年）

以傅瑕納己，是對子儀爲貳臣矣。杜氏注云：言有二心于己」，補正曰：「雖納我，仍有二心」，似不如貳子儀說之爲愈也。

◎且寡人出，伯父無裏言

裏，腹也，裏言，即所謂心腹話也。杜氏注云：「無納我之言」；似誤。如有納我之言，則原繁與傅瑕同罪，厲公直取而誅之，無庸此番辭費矣。

◎入又不念寡人

入饗後，又無思念之意相通。杜氏注云：「不親附己」，似涉含混。

◎命之宥（十八年）

宥與酬酢同義，命之宥者，命虢公晉侯與王相酬酢，所以親之也。杜氏注云：「古飲宴，則命以幣物，宥，助也，所以助歡敬之意，言備設」，郢書燕說矣。

◎馬三匹

三字誤，宜作四。古者一車四馬，兩服兩驂，今云馬三匹，豈不缺三缺一乎？

◎故曰，觀國之光，利用賓于王（二十二年）

上文是謂觀國之光，利用賓于王，乃全引觀卦六四爻辭。此段乃釋觀國之光，下段始釋利用賓于王，故此處利用賓于王句，衍文也，宜刪。

◎風行而著于土，故曰其在異國乎

觀之外卦爲風，內卦爲地，是風行地上也；及變而之否，內卦之第三爻，配外卦之兩爻，乃爲風，是風附著于土也。行而後著，必非故土，故曰在異國。

◎若在異國，必姜姓也，姜，大嶽之後也

姜性之先，爲堯四嶽。否之內卦坤，敬仲所適之國土也，其內卦之二三兩爻，配外卦之一爻，乃爲艮，是其國有山象，故推測其爲太嶽之後姜性國。

◎山嶽則配天

否卦之互體，爲艮爲巽，艮爲山，巽爲長爲高，外卦爲乾，天，山積長增高而成嶽，則可以配天矣。

◎朝，以正班爵之義（二十三年）

義讀爲儀，設爲朝覲之禮，以正五等班爵之等儀。

◎路外嬖梁五與東關嬖五

東關嬖五之嬖，衍文。蓋東關嬖姓，五名，與梁五皆外嬖也。

◎宗邑無主，則民不威

威讀如畏，

◎使俱曰

二五使衆人作夸美之辭，以聳動獻公也。杜氏注云：「獻公未決，故復使二五俱說此美」，似與上文「使言于公曰」句重複。

◎狄之廣莫，於晉爲都

下邑曰都；於晉爲都，謂狄地如爲晉之下邑也。蓋蒲與二屈，鄰比狄壤，如遣二公子鎮守此地，不難拓土闢疆，使狄爲晉下邑。杜氏注云：「廣莫，狄地之曠絕也」，即謂蒲子北屈也，言遣二公子出都之，則晉方當大開土界」，誤矣。

閔公

◎魏，大名也（元年）

魏巍古今字，高大貌，名，文字也，其名讀魏，其義爲大。

◎足居之

震爲足，屯之二三四爻爲坤，安郚之象，故曰足居之。

地理環境與人生關係之分析（上）

金幹華

地理已被認爲科學之一種，其方法不僅在於敍述，而尤重於解釋。地面現象，約可分爲自然環境，與人生活動兩大類，研究此自然環境人生活動，並及其相互間之關係影響，則牽涉之範圍甚廣。所謂地理環境上一切之問題，如太陽系，地球之運動，四季與晝夜，日蝕月蝕，潮汐之由來，地面之測定，五帶之區分，大陸大洋之分布，及世界人種人口，宗教語言，生活於地上之植物與動物，山脈地勢，河流，湖泊，氣候，人類在地理環境上活動之概況等；可謂包括天文學，地質學，氣象學，生理學，生物學，人類學，民族學，社會學等諸科學矣。故研究地理環境即研究此多方面相互之關係，我國古諺云：「人定勝天，天定勝人。」今試以此天字作自然解，如石田不能耕耘，則人事受自然之限制，所謂天定勝人是也；然如開溝渠灌溉，則荒土亦可化爲沃壤，此人力對於自然之改造，所謂人定勝天是也。人類與自然界，自然界與人類，互相爲因，互相爲果，交相作用，而促人類在世界上各種活動之現象，茲將地理環境與人生重要之關係，列舉數種，分述如后：

一　關於文化之產生方面

人類文化之產生，乃由於人之聰明才智，運用自然界勢力之主要因素的收穫。古代文化皆產於沖積平原之上，良以人類進化常賴多數風俗觀念之交換而變更，平原土地肥沃，宜於農耕，人民可選由游牧生活或漁獵生活，進爲農耕生活之階段，加以氣候比較適宜，可予人民以充分發展能力之機會，在此地理環境之下，生活比較安定，收穫比較豐富，文物思想易於接觸，盤策盡力，發揚未已，古代文化於焉產生。

亞洲爲世界文化發源之地，巴比倫，中國，印度之文化，有光於史乘。巴比倫文化發源於幼發拉底及底格里斯兩河流域；非洲埃及文化，發源於尼羅河，五千年歷史之彫刻建築等，均爲今人所不及，諸大河沿岸，山地，均極肥沃，人民寡勞而獲富，暇時從事於文化，蔚爲文明古國。秘魯墨西哥雖地處熱帶，因高原氣候比較涼爽，亦能產生古代文化。文化之產生，不論在古代或現代，均依賴優良之地理環境，北緯二十五度至五十度之地，可稱文化區域，世界強國多在其中，蓋因寒帶熱帶之人，腦力體力爲天然力所束縛，熱帶之人謀生太易，而不思進取；寒帶之人謀生太難，而不能進取；惟溫帶謀生，須人力與自然界合作，愈勤苦則報酬愈大，不勤苦則不足自給。吾人知世界聖哲如孔子，生於黃河平原，亞里斯多得生於尼羅河流域，釋迦牟尼生於印度河流域，皆氣候溫和之地，而熱帶偉人祇穆罕默得一人而已。

二　關於種族盛衰方面

世界人類，據近世學者之說，有分之爲五大種及三大種者，布魯曼巴氏分世界爲三大種：一爲歐羅巴人種，一爲阿非利加人種，一爲亞細亞人種；克非爾氏則分爲五大種：計有白色黃色黑色褐色赤色五種。以布氏之說較爲普遍。

「歐羅巴種」計有印度歐羅巴種，高加索種，地中海種等名，介乎東北蒙古人種西南阿非利加人種之間，爲世界最有勢力者，皮膚白皙，故有白色人種之稱，此種人之特點，顏面爲卵形，鼻狹而隆起，額寬眼大，顎直口小，多鬚髯，脣薄，髮柔而呈波狀，居住地域，自孟加拉灣以西至大西洋，包括亞洲西南部非洲北部歐洲全部皆屬之。近五百年來，移殖遍於全球，其支族拉丁族富於美術思想，條頓族性質剛毅，各種科學皆由之而發明，斯拉夫族勇敢有爲，惟乏精細之性質，以上數支族之活動根據地，位於歐洲西南部，面積甚小，形如半島，地理環境之優越，遠非他洲所可及，西瀕大西洋，因受墨西哥灣暖流之影響，雖地處高緯，如挪威西海岸，氣候溫和，較之東亞同緯度之地方相差懸殊，南有地中海，北有波羅地海，加以港灣曲折以調和氣候，海岸線之長，島嶼羅列，中部雖有阿爾卑斯山脈綿亘，然高度不大，境內河流交錯，分佈多作輻射狀，便於交換知識，最利航行，因此復因礦產豐富，工商業盛大，以故人文發達，稱雄世界。

「亞細亞人種」一名黃色人種，又名蒙古利亞種，其種族之特質，髮粗而直黑，皮色大都呈黃色，其支族可別爲蒙古族，馬來族，岡扎德加族，及印第安族等四族。亞洲因面積過大，富於大陸性，境內多高原沙漠，乏經濟上之價值，北臨北冰洋，終年凍結，僅東南部及日本羣島，地理環境比較優良，文化較高，日本人稱謂大和民族，系出馬來，天資敏，擅長技術，勤苦節儉，教育事業極爲發達，文化事業不讓歐美，近且爲世界一等強國，實地理環境所賜也。

「阿非利加人種」一稱黑色人種，髮如絨細，膚呈黑色，無光澤，多外露，思想低劣，在非洲撒哈拉大沙漠以南，居住地域大部位於熱帶，氣候炎暑，一山大脈，多高原，與海岸平行，全境舟楫之利，海岸線平直，乏港灣，北部南部以空氣乾燥，更成荒涼無垠之沙漠，中部則濕熱特甚，森林蔽天，成爲黑暗大陸，地理環境既如是惡劣，故阿非利加人種之文化近於零，且懶惰不能進取也。

雲南蠻族生活狀況

淶

我國西南各省的民族極爲複雜，尤其是雲南一省的民族最爲複雜，在雲南省當以蠻族爲最，他們的生活狀況，特異之點甚多，頗有敘述之價值。

老蠻族的散佈地點，在永勝縣境涼山一帶，大概他們人口的總數當在十萬人以上。他們的房屋建築時，非常簡單，他們把山中的樹木斫下來，削成木片，插於四週做爲牆壁，釘些木片在屋頂上做爲瓦，風吹日晒，木板便縮裂成縫，夜晚可以看到滿天星斗，雨天便陰濕不堪，可是他們住在裏面，一點沒有感覺，而處之泰然！

男子都從事耕種，耕種的方法，極爲簡單，把上季田裏的草莠一火燒光，隨即就下種，農產僅有燕麥，蕃，和馬鈴薯，作爲他們主要的食糧，他們除了耕種外，還從事於牧畜，有牛羊馬豬四種，其中以馬爲最有名，因馬短矮精幹，載重任遠，與川產之馬，同爲一般人所贊愛。

家庭組織，也很簡單，只有一口鍋，一把壺，和一個大火塘，這個火塘是三個大石頭架起來的，成年整月地都生着火，食物便在上面煮或烤着，他們有時只半生不熟，便開始大嚼，他們沒有什麼宗教偶神的信仰，所崇拜的便是這口大火塘，你假使把他的火塘弄壞了，那麼你便算欺侮了他，比殺了他們的父母還要加倍的痛恨。

他們的服飾，男子在頭上額前挽髮成髻，身穿青色或藍色的短布衫，褲子特別寬大，女子也是挽髮成髻，短衣長裙，頭上蒙一塊布，飾以料珠或銀泡，他們跣足不履，從小便以酥油擦抹足底，雖履荊棘的山崖，而猶如平地一般。

他們的婚姻很自由，雖然不須媒妁之言，但也要得雙方家長的允許，他們以羊牛馬爲聘禮，最奇怪的是男子迎親要搶親，女子要逃婚，男家有時乘女外出或逕到女家，把新婦搶了上馬，前後左右還由許多年青力壯的男子簇擁着，新婦沿路大哭大嚷，怪跳怪鬧，到了男家還是這樣，如途中或在家關防稍疏，新娘便會逃走，如果逃回了母家，便要多多懇求，母家方始將新婦送出，必須三逃三捕，才能安然成婚，此種搶親逃婚已成爲他們蠻族婚姻儀式中的一種定例。他們死了人，儀式也很簡單，只要把尸體燒燬了便完事，從不見有一座墳墓在他們所住的山嶺附近。殺牛宰羊的時候，非常殘酷！把牲畜牽到火塘旁邊，不綁不綑，提起大斧頭來，便是幾斧頭，只要劈倒，不問死活，便剝皮割肉，就在火塘上烤煮着吃。

他們使用的武器，從前是用弩和刀，現在也用火繩槍及快槍之類，他們的槍法，極其精確，發無不中，他們有時下山搶劫的時候，數十成羣，拍手呼嘯，山谷爲應，頗爲驚人，他們作戰的時候，個個奮勇向前，但是只要你把他們其中之一擊死，他們便認爲不利，隨即總退却，並且把尸體還要設法拖着回去。與漢人交易，多以馬牛羊等換取土布皮酒，因爲他們嗜酒如命，有了酒便得意忘形，因此常有醉至數日而尚未醒的酒徒。

他們沒有文字，但是有他們的言語，在附近山下的也懂得些漢語，這種懂漢語的老蠻，就作他們與漢族通商的經紀人。結立契約，完全是木刻把兩塊木片合攏起來，刻一條痕作爲憑據，比我們洋洋大觀的合同契約還有效力，因爲他們契約，雖然這樣簡單，但是從來沒有人會反悔的。

我們從他們的生活狀況中，可以知道他們一切簡單，行爲野蠻殘酷，只有信實是他們的優點。

醫藥類

國醫　推拿專科徐希濤　回京應診
易筋經運氣神功一指禪專門推拿凡新病痼疾經絡關節閉塞血蠍不週轉不靈一切疑難雜症一經推拿無不立時奏效
主治　中風不語半身不遂四肢麻木手足拘攣筋骨疼痛肝胃氣痛肺癆吐血痔塊臌脹時疫白喉驚嚇癡獃濕溼癧疾腰酸膝軟經期不調產後諸症小兒驚風跌打損傷黃病浮腫
時間——門診上午八時至下午四時止過時不候
診所——南京太平路實業部對門趙午仙處
A295

白麵救星　尅毒戒煙丸
一專戒白麵鴉片嗎啡特效良藥二戒時無用吸烟毫無痛苦八天担保戒絕永不反癮三久服功能補血強身決無習慣性流弊
每盒三元　小盒一元六角　一粒見效　不效還洋
代售處　本京各大藥房均有代售
A26

中青齒科醫院
科目　口腔外科　拔齒科　治療科　鑲補科　口蓋補綴科　齒列矯正科
院長　齒科醫師林中青
院址本京遊府西街四五號南京廣播電台東首
A95

白敬宇眼藥
主治，沙眼，雲翳，及各種時行目疾
店址：南京朱雀路奇望街　分銷處　新街口　白下路　昇平橋　中華路——本外埠各大藥房均有代售
131A

私立同仁齒科醫院　羣牙醫師主辦
科目　口腔外科　牙列矯正　治療　拔牙　其他一切　各種鑲補　疑難牙病
總院　本京中山東路七八號「馥記大樓原址樓下」
分院　中山北路二五八號「鼓樓醫院南首」
A142

強身保腎丸
唯一生殖器病救星　有百發百中之神效　買一盒送一盒
能滋生未來之精血　能復興生殖機能　能強固腎部之衰弱　能補充病後之虧損
鞏固各部組織　挽回已逝青春　立愈腰背酸痛　回復永遠健康
A290

生殖器病自療法
購者認明　大力精
A183

樵山醫院　遷移復業
專治內科外科性病科　附設一純齒科部　特設電療科愛克司光
A183

新開　太平路郵局對面　新民大藥房
經售高貴西藥及化裝品，備貨齊全，開幕期內特別廉價，歡迎比較
A285

寶隆齒科醫院
科目　口腔外科
上海王震夏牙醫師應診
精鑲補綴　治療拔牙　齒列矯正
時間上午八時下午六時　院址中山路三二四號即前司法院對面
A287

性病專科醫師　顧洪模　回京應診
主治　性病科　內外科　婦女科　戒煙科
時間　上午八時至下午六時　星期照常
地址　白下路朱雀路口新西藥房二樓

國醫　金鍼科　李靖方　診所
A136

周炳華醫師
主治內外花柳各科
原在太平路設診療所事變後遷移白下路昇平橋一二一六號
A108

德國最新發明淋病特效藥
GONOPIRIN CAPSULES
MADE IN GERMANY
爲治療淋病之無上聖藥
功效神奇　止痛消炎　新老白濁　一服見效　無論輕重
德國禾林製藥公司出品

洋服類

專家　洋服

京滬馳名　大新公司　建康路一五一號
綢布　呢絨　時裝　西服
大批新花色

新聲

表現在文藝上的變態心理

·張鐵·

文藝是苦悶的象徵，所以文藝也是表現人生苦悶的工具。不過苦悶祇是一個籠單的名詞，它底內容却包括了很多方面；但在複雜的苦悶情況中，希望文藝作品能有深刻感人底力量，那就是一種變態心理的描寫。因爲人性的發掘，靈魂的暴露，乃是一切苦悶的精華，所以這樣的文學作品，遂有它偉大的價值。

現在舉幾個例子，來看看變態心理是怎樣的可怕與可愛。有一個中年美妓，爲愛一個倜儻的青年，竟狠心遣人毀害他底雙眼，關閉他靈魂的窗戶，使他不能與別的女人通消息；殘廢他完整的儀容，使他無法引起別的女人愛美心。這樣實踐了她的策略，那男子便成她底俘虜。又有一個失戀的者，學爲向虛榮的婦女報復，不惜化費大量的金錢，利用咖啡館的一個年青僕役，以「義子」的名義，在交際場中去戲弄那些上流婦女。但有一個苛刻條件，就是：愛到不能分離的時候，義子應該立即與那情人斷絕關係，于是，當他聽到義子帶點憂鬱性的成功報告，這學者的心就感到無比的痛快。又有一個陷在三角苦惱中的流浪漢，看出女的沒有跟他合作的決心，便忍痛的屈服在情敵前，而竭力促他們成功，自己却偷偷灑一把淚，默默又登上飄泊的旅程。又有一個幼年失學奮鬥而成的學校管理員，常會無理實打學生中的一些富家子弟。且在裁剪斜紛的時候，管理又常是袒護貧苦的孩子。看着富家子弟的嚶嚶哭泣，那瘦弱的管理員在淚臉上便泛出「復仇」似的微笑來。

不用多舉什麼例，祇此我們也就感觸很深了。所以由于變態心理產生的苦悶文藝，怎不是文壇的妓豔之花，而具有實貴的價值呢？

要檢討造成變態心理的原因，自然關變在精神與物質兩方面。物質的缺陷未嘗不可以補救，假若把這世界弄得合理一點，那物質也就失去它奪人幸福的力量了。不過精神上的作用却眞是個難題，如一個故事所說：寡母爲了媳婦奪去了兒子的愛，那漢棄的痛苦驅使她演出一幕殺媳的悲劇。即使如前例所述的某妓底手段，那妒性的高峯表現，也是精神苦悶的產物。這些人性的發掘，靈魂的暴露，恐怕便是永遠的人生之謎吧？

不過希望能有點感人作品，苦悶中的變態心理，究竟是文學內涵的一個主題啊！

冰天迎佛記（十八）

·胡椒室主·

當晚，旅社樓下大禮堂中，盛陳西餐，爲傅作義歡宴大師暨隨員者，先是傅先來謁，與大師晤談半小時，暢敘蒙綏各地情況，後由其引導下樓，居當中一席，傅與省府數委員，分坐左右相倍，大師衣黃緞團花狐裘，上罩紫色馬褂，冠海東青皮冠，足登長統皮靴，威儀至盛！餘人按級分坐，觥籌交錯，寂靜無他聲，惟聞杯盤匕箸相錯而已！

翌日清晨，大師衣紫色僧服，高坐佛堂正中，任隨員從及僧徒等參謁，謂之「放頭」，人可得細紅綢條，長不滿一尺，中有一結，聞爲大師親扣者，內具禁咒，繫之頸間，可避邪祟。蒙綏附近百里內奉喇嘛教來瞻拜者，是日自晨迄午，無慮千人，人均以銀幣奉獻，經大師稍以手摩額後，即鞠躬納之於座右搭褳中，此款名爲「潔達」即佈施之意，每年積有成數，用以周濟蒙藏人之殘老無歸，以及身後蕭條，無以爲斂者，大師蓄金至夥，政府又每月給年俸萬元，辦事費三萬元，故無須此區區，然以之周貧乏，則受賜多矣！

大師在綏，歷駐計三日，每日均以受各方參謁者爲多，餘則共傅作義譯二次，或披閱各辦事處文電而已！第三晚，由會議廳通知，翌晨十時，大師起錫，於是上下皆忙於檢點行李，余此行毫無所得，祇購一綏產之土耳其式黑呢帽，代價一元，厚而能禦寒；餘則非所需也。

詰旦，余與陳君先上車，尋得預先派定之二等包房，左右四舖，而僅派余兩人佔居，故綽然有餘裕，至九時許，大師乘汽車至站，送行達千人，傅亦親來話別，餘人則會上花車談一刻鐘，排列月台上，正十時，站長綠旗一揮，叫笛數鳴，一時軍樂大奏，鞭炮齊作，車乃轆動，出外揚旗乃東向絕駛去；余遂與此絕塞古城爲別，雖爲日不多，無可留戀，然似不忍遽別，車行雖迅疾，猶憑窗眺望也。

專車飲食，均由附掛飯車從事，（大師另有小廚房在車上）隨員中午西餐，晚中餐，隨從則全爲中餐，蓋由招待處派員隨車負責照料，担負一切款項，至北京爲止，而丁君則由省府特派，護送至南京。沿途每經一城縣，或較大車站，均有多人在月台上迎送，雖深夜亦如之。而餐時則必停車，蓋爲大師計也。

當夜約十二時半，車過大同，以站上有縣長及黨務人員來歡迎，故停時稍久，余已入睡鄉，突爲嘈雜聲驚起，亟披衣至丁君包房詢究竟，始知故，而丁君夫人正倚車門，向當地小販購銅鍋，囑余購數套；是地銅鍋甚賺，徑可八寸深可六寸之黃銅鍋，每對祇一元，而鐵沙質之沙鍋，大小五個爲一套，亦祇一元，余亟購銅鍋兩個，沙鍋五套，備返京贈人也。

江湖日記

白蓮

烏逢美女並詩碑

三月十四日（星期二）

晴，春寒已稍減矣。華中維新政府，爲成立一週紀念；蘇報擬出增刊，故須徵求應時稿件，今日發致各處公函，作普遍之徵集焉。下午，偕井上君謁陳省長於撫政園，適值開會，晤其任而返。

日大阪朝日新聞社，定四月一日起，在大阪甲子園舉辦「東亞建設博覽會」；特致函維新臨時兩政府，及滿洲國方面，徵求特色手工藝品。緣是維新政府特於本日下午，派宣傳局員陶君來蘇，與省政府協同在蘇招雇刺繡女工五六人，并攜同刺繡材料赴日。同時並招雇第一流泥水匠三四名，造船工人三四名，攜帶工具，赴日趕造中國店舖船隻之用。上述之男女工，限二十日前，趕抵日本；女工往日，約留兩月，男工約三星期，并於蘇報刊登廣告，從事廣徵焉。

晚，余與井上，宴陶專員暨二屆來蘇實習諸生等，於觀前之新亞酒樓；陶君以招工限期迫促，余爲之代爲規劃一切。按蘇州之絲繡品，名馳世界！自昔本爲女工親手所刺者；乃近來以此項奢侈品，銷路亦漸滯鈍。昔之纖纖女性之手，萬纏千針以綉者。今日摩登女性，漸多不甘爲此，而代以粗笨之男工者。是則陶君此來欲招美麗刺綉之女工，在事變後恐不甚易耳。

此外尚有一風雅之舉：即姑蘇寒山寺張繼詩碑，聞此次亦擬運赴大阪，從事陳列。事後即行運回。蓋想屆時大阪之東亞建設博覽會場，既有中國式之店屋，又有中國式之船隻；復有蘇州美麗之刺綉女工；更加上張繼詩碑，姑蘇城之柔軟情調，都集於是，不其格外增添詩意乎？

旅途瑣記（五）

森山

益壽齋主人宋君念祖，爲興中宋文襄公後裔，其祖傳有藥製半夏，陳皮，橄欖，佛手四品，即以宋公祠爲店號，在蘇州之山塘街，上海之興聖街，兩處發售百餘年來，行銷閩粵並南洋羣島，以及暹羅，緬甸等處，可謂名著遐邇，該各處人士，稱爲宋陳皮，宋半夏，而視作日常食品，或作病中佐餐之用，是亦去瘴去濕，有特效也。宋君與余姻婭而兼屬莫逆，時常往還甚密，余寓居滬瀆時，君曾滋滬小住月餘，至爲歡洽，惟君素性恬淡，常閉戶讀書，不預外事，今次及余抵滬，則屢屢作同外出，極盡遊觀之樂，瀕行，又承送至虹口，其特別高興，足徵情誼之深摯矣。

金誠老，徐朗老，於余深相器重，月前在京，謠傳誠老物故，並有人謂在上海報紙上，見有訃告，籍貫名姓，多屬相同，時余不得誠老通訊，已逾匝月，聞此，已隨疑信參半，而某君竟又謂院部方面，已醵款二千元，爲治喪費用，余與嚴兄，更相驚詫，因分頭探詢，旋陳部長之部官馬君，告以數日之前，在滬曾與誠老通電話，余等爲之迷離不能決，亦惟有默禱誠老之健在，而此等消息爲非確實而已。及余抵滬，甫卸行裝，即匆匆僱車往訪，乃進門登樓，誠老已迎候室外，風采依昔，余急趨前握持，一向疑團，始獲冰釋，而衷心之歡躍，實異尋常，因遂研求謠傳之來由，誠老言，報載訃告，同鄉而同姓同名，確有其人，惟名字則音同字異，小有出入，然亦不能怪人之藉此而謠傳也。轉訪朗老，相見甚歡，別將一載，雖書信常通，當不如覿面傾譚之爲快，承邀餐敘，余以事冗時促，婉爲辭之。

席君時泰，爲余昔年在瀛懸壺時同道，切磋過從，至相契合，民國九年，南洋醫學校（今改醫大當年校址在山海關路）初創之時，校長顧君南羣，挽余擔任授課，嗣後席君亦嘗就該校講席，則彼此又衆屬同事也。去歲秋間，內政部醫官學校舉行開學典禮，席君以充任滬市警局秘書，當隨同盧局長來京參加，一時醫校教職員，以及各方來賓，濟濟蹌蹌，人數極衆，余雖亦躬與盛典，但匆迫中竟未與晤見，旋經朱亞雄兄譚及，亟擬走訪，則已離京回滬，咫尺間失之交臂，深爲悵然，乃席君歸滬不久，即遭歹人槍擊，竟以傷重逝世，人琴之感，黃壚之痛，撫諸交情，何勝悼歎，而及今每覩醫校開學典禮日攝影中席君留影，更爲低徊不能自已也。

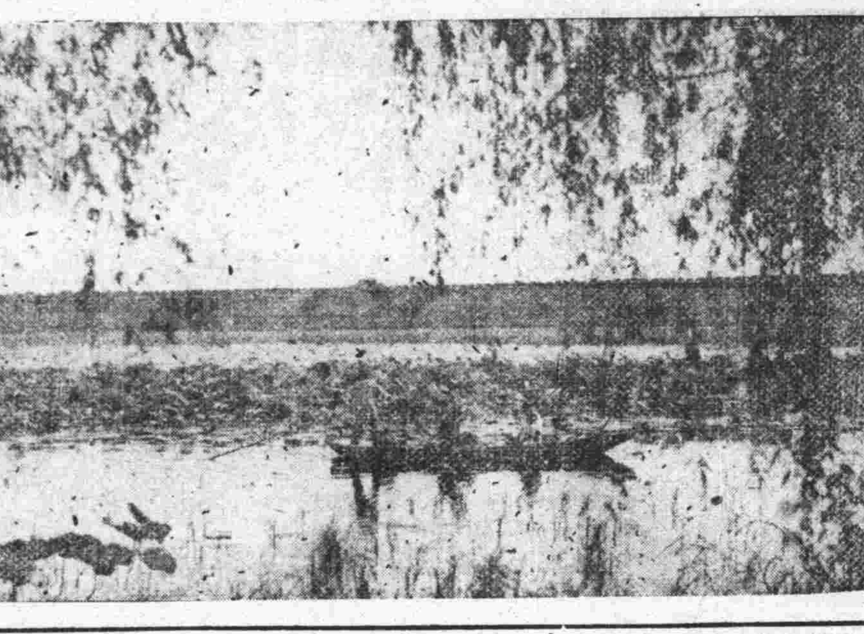

放乎中流

蜜桃初熟時

·和·

季節的更換是永無休止的。在街頭，在巷尾，我們又可以聽到清澈而瞭亮的賣桃子的叫賣了；雖然今日的南京，已不復如往昔金陵那樣食官雲集，可是有錢人依照可以飽嘗一切鮮貨的滋味；桃子，當然不能例外。

說實話，我是喜吃桃子的一個。在未被焦土政策逐出故鄉的時候，我每年總不惜破鈔買上幾籃，以滿足我的口腹慾。

記得幼時，每逢這個季節，我都不願意輕易的將它放過。因爲故鄉的對岸，正是產桃著名的地區，到了肥桃初熟的時候，我便約了幾個知己或是隣人，搭上一隻一錢不化的義渡船，戳至對岸，步行到城郊產桃的地區，大啖大嚼。原來，那地方有一個特殊的習俗，不論你是何處的人，祇須交一文錢給那桃園的主人，你便可任意爬上樹去，選擇那又肥又紅的鮮桃，儘吃一飽，祇要遵守園主的規矩，不將樹上的桃子採了帶回去。

三年以前，江面上開始有了輪渡，我們也分外的感到便利；祇要費十枚銅元，我們便可避免渡船的顛簸，舒適地安渡至對江了。而且，在這一枝捲烟也燃不完的時光中，我們還可蹲在船尾，欣賞江面上的天然風景；而在回程之中，更可免除一次像義渡船上那樣檢查的麻煩。

現在，又是肥桃初上的時候了。然而，不僅是家鄉燒了，就是對岸產桃的地區也作了焦土政策下的犧牲品了，我將如何才能重溫我昔日的舊夢呢？而我自己，被生活驅策，蹓處在這石頭城裏，別說在街頭看到的桃子是那樣的少得可憐，貴得可驚，我已不能再有餘錢買牠來吃了，就是回想起這毫無意義的殘忍抗戰，我也不忍再啖嚼含有辛酸味的桃子了。

三湘女性最纏綿

臺

「三湘女性最纏綿」這雖是一句杜撰的話，在任何中外的書籍或大字典裏，罵他三聲，發誓也找不出這個掌故來的。然而……然而，我覺得這句話，說得並不過火，……過甚，只要是曾和三湘女性有過深切的友誼的，……或者就是普通的友情吧，大概沒有一個不相信我這句話，的確是耶蘇自有道理，「道在其中矣」的。不過，我們能够領會她的，絕對不是三湘的男子能够戀愛同鄉女子，在甜蜜蜜的生活中，了解，享受，這三湘女性纏綿的豔福的。因爲他們三湘人待三湘人，互相的看得太平凡了，就好像南京人待南京人一樣，總沒有像待蘇州或揚州的人來得興奮；因此他們以爲同鄉女子並不覺得可愛，所以比不得我們異鄉人神經過敏，以致想入非非啊！而且初嘗三湘女性的滋味，的確是比任何地方的女性多情，這是一種奇蹟，發現她們竟是像黑女般，不由不令人鞠躬盡瘁，死而後已，我敢說連哥崙布發現新大陸的奇蹟，也沒有這個奇蹟來得可貴而偉大！

桃花江的美人窩，當然不是憑空的，事實尤在我們的面前……徐來，王人美，黎明暉，……這般女明星，她們比較上海，廣東的女明星，性格要纏綿得多，這是不可抹殺鐵證般的事實。然而，也難怪，因爲我們不常接近她們，所以太把三湘的女性看平凡了，這是我們應該躺在三湘女性的懷裏，從她們極端迷人的那裏，很小心的尋覺到這個奇蹟，……

三湘的女性，不只是一味的纏綿，纏綿之中，還含着英爽之氣，那個一點的男子，還要嘆着「我眞弗如」呢。好個纏綿的三湘女性，怎不叫人懷念啊！

洪流浩劫（七十八）

陳愼言

三 城市中嘗試

如是經過一禮拜，士元的回信來了，閩慧一看，又給他莫大的失望，因爲他信裏，却提了幾個疑問，第一，這次當保姆，何以事前沒有來信通知？高姓何以會這樣的關照；所謂高局長，是那一等的人？在他手下辦事，有無麻煩？他這次這樣幫忙，是何緣故？這幾個問題，先要答覆後，再決定行止，因爲他現在所就館地，雖不十分不好，但也不能因處境不好，便不屈就。閩慧看了這封信，心上十分爲難，瑞昌又催問她，士元什麼時候能來？閩慧又不便把士元信內所提幾個問題告訴他，只得說道：「他這人辦事很猶豫的，等我再寫信給他，催他就來。」瑞昌聽了，點點頭道：「你再寫信催他。」閩慧點點頭，瑞昌又說道：「我昨天和你所說的話，都可辦得到，你放心，我留了一缺給他，所有的收入，自够你小家庭敷衍，你知道我的意思嗎？」說着，笑了一笑，走出去，閩慧覺瑞昌說的話，都含着曖昧態度，心裏很是躊躇，士元來信所問的話，很有見地，我應該怎樣答覆他呢？他可疑高局長何以肯這樣幫忙，這句話，很不好答覆的，他這樣舉動，當然是很可疑的，不只可疑，而且不是什麼好意，只看他一雙眼睛，便看出來了，論理這地方是不能住的，只是家裏頭是這樣爲頭，有這機會，很可以救一救眼前的困難，若是不叫士元來，自己也要辭去不幹，才算乾淨，但是再找別的地方，未必有這麼好，閩慧想了一回，覺得很是困難，士元這人，又是很拘執的，若不和他說清楚，他一定不肯來，就來了，也不肯就這席面，這個事情怎麼辦？應怎麼解釋？才可以解釋士元的疑心呢？

菜館類

百樂門咖啡西菜社
現已正式開幕
本社優待顧客起見特備冷飲代價券每本二元任客購買
公司菜每日更換 一元五角 二元 三元 四元
定菜一元起好意任客隨時
本社專辦各色冷飲會宴便酌 標準西菜 清潔衞生 無不咸宜
地址夫子廟貢院街四四號璇宮彈子房原址
早一天定妥 定期不誤

福昌飯店
房屋衞生 空氣流通 地址適中 交通便利
歐西大菜 價目低廉 餐廳寬暢 招待週到
如蒙惠顧 無任歡迎
地址中山北路五十七號東和劇場對面 電話二三五七七號 A276

浙紹 六華春酒菜館
地址貢院東街
電話二二七四七號 A161

大陸西餐館
早茶八角 午餐一元五角 晚餐一元七角五分
本館專辦一定應期不誤全俱
歐美大菜 代售德國香腸火腿 房屋清雅 宴席外會 鑵頭食品
地址中山路 電話二一〇一七 二三〇九三號

新開 吳宮飯店
各界旅客注意
房間優美 佈置新穎 附設浴室 禮貌週到
器具摩登 花園別緻 清潔衞生 開幕伊始
禮堂富麗 空氣新鮮 茶房訓練 定價低廉
地址慧園街四號 A260

太平洋酒菜館
本號照常營業 津川名菜 女子招待 空氣流通
咖啡部 各種筵席 房間清潔 如蒙惠顧
彈子房 隨意便酌 坐位寬暢 特別歡迎
地址夫子廟 貢院東街 電話二一七四八 12A

元記 別有天酒菜社
時屆夏令對於京市大宴小酌實無相宜之所本社有鑒於斯特將屋頂露天座佈置一新擇於六月十日開始營業附設刨冰冷食清茶以作士女消遣之所如蒙惠顧竭誠歡迎
電話二二一四三九番
地址夫子廟姚家巷口 A25

新開 樂園飯店
本社專辦 維新筵席 改良和菜 各省佳餚
零折碗菜 隨意便酌 早晨細點 應有盡有
蘇滬秀妹 隨堂招待 如蒙惠顧 竭誠歡迎
地址朱雀路一百另三號 A412

大加利西餐社
整理內部 暫停營業
地址國府西街六十七號綏靖部對面 A372

新開 大東酒樓
高尚酒席 隨意小酌 應時佳餚 早茶細點 零折碗菜 早晨茶資奉送
特聘請新到蘇滬妙齡名姝爲招待服務慇勤承蒙賜顧特別歡迎
地址夫子廟貢院東街 A102

明湖春粵菜社
南京中山北路東和劇場對面 電話二二四六號
業已十七日正式開幕
名貴筵席 早晚常備 隨意小酌 士女招待
茶點 麵點 美點 廳房華麗 竭誠歡迎
燒臘鹵味 空氣充足 A81

新開 遠光飯店
業已七月十七日正式開幕
高尚筵席 改良和菜 侍客週到
應時佳餚 時令冷食 隨意小酌 各色俱全 早晨麵點 女子招待
地址維新路七號中山路口 A299

鞋帽類

盛錫福
草帽特別廉價
式樣新 尺碼全 不走樣 如惠購 定滿意
南京發行所 建康路三山街
支店 北門橋魚市街
分銷處 珠江路鑑記帽行 新街口大華帽行 A942

天津 久福鞋莊
新張 新貨 新樣 新式
南京建康路一承恩寺
一鳴驚人 藝術之光
爲求普及顧客起見 贈品 四星期

天津 二聚鞋莊
本號經營數十餘年選辦名廠優等皮料
高尚呢絨精製最新時代男女各鞋新式
男女皮鞋工精料重花樣新奇貨高價實
名譽久著承蒙惠顧竭誠歡迎
中府華東路街 A11

夫子廟 華美男女鞋室
本號近由上海運來大批夏季奶白色女皮鞋中高跟空花樣式入時凡上海現有之花樣本號均採辦齊全仍有各種鞋式
買呢素緞均採取頭號本完全上海用各種鞋式
定價目低廉歡迎各界仕女比較選購即知本號不以虛僞之宣傳 A11

照相類

大同日夜照相
請君試攝比較 定獲贊許滿意
地點中山路國府路口 電話二二五六九號 A53